



ΚΥΠΡΙΑΚΟΣ ΟΡΓΑΝΙΣΜΟΣ ΑΓΡΟΤΙΚΩΝ ΠΛΗΡΩΜΩΝ (ΚΟΑΠ)  
CYPRUS AGRICULTURAL PAYMENTS ORGANISATION (CAPO)



20  
ΕΤΗΣΙΑ ΕΚΘΕΣΗ  
13







# Κυπριακός Οργανισμός Αγροτικών Πληρωμών (ΚΟΑΠ)

**ΚΩΣΤΑΣ ΠΕΤΡΙΔΗΣ**  
ΕΠΙΤΡΟΠΟΣ ΑΓΡΟΤΙΚΩΝ ΠΛΗΡΩΜΩΝ

**ΧΡΗΣΤΟΣ ΜΑΥΡΟΚΟΡΔΑΤΟΣ**  
ΒΟΗΘΟΣ ΕΠΙΤΡΟΠΟΣ ΑΓΡΟΤΙΚΩΝ ΠΛΗΡΩΜΩΝ

## ΔΙΕΥΘΥΝΣΗ

**ΣΩΚΡΑΤΗΣ ΣΩΚΡΑΤΟΥΣ**  
ΤΜΗΜΑ ΟΛΟΚΛΗΡΩΜΕΝΟΥ ΣΥΣΤΗΜΑΤΟΣ ΔΙΑΧΕΙΡΙΣΗΣ ΚΑΙ ΕΛΕΓΧΟΥ (ΟΣΔΕ)  
ΚΑΙ ΕΓΚΡΙΣΗΣ ΠΛΗΡΩΜΩΝ

**ΚΩΣΤΑΣ ΤΣΑΓΓΑΡΙΔΗΣ**  
ΤΜΗΜΑ ΤΗΡΗΣΗΣ ΚΑΙ ΕΚΚΑΘΑΡΙΣΗΣ ΛΟΓΑΡΙΑΣΜΩΝ

**ΚΩΝΣΤΑΝΤΙΝΟΣ ΓΑΛΗΝΗΣ**  
ΤΜΗΜΑ ΕΚΤΕΛΕΣΗΣ ΠΛΗΡΩΜΩΝ

**ΝΙΚΟΣ ΝΙΚΟΛΑΟΥ**  
ΤΜΗΜΑ ΠΛΗΡΟΦΟΡΙΚΗΣ

**ΓΙΟΥΛΑ ΚΥΡΙΑΚΟΥ**  
ΤΜΗΜΑ ΔΙΟΙΚΗΣΗΣ ΚΑΙ ΑΝΘΡΩΠΙΝΟΥ ΔΥΝΑΜΙΚΟΥ

## ΑΝΑΔΟΧΟΙ ΟΡΓΑΝΙΣΜΟΙ

ΤΜΗΜΑ ΓΕΩΡΓΙΑΣ

ΤΜΗΜΑ ΔΑΣΩΝ

ΟΡΓΑΝΙΣΜΟΣ ΚΥΠΡΙΑΚΗΣ ΓΑΛΑΚΤΟΚΟΜΙΚΗΣ ΒΙΟΜΗΧΑΝΙΑΣ

ΣΥΜΒΟΥΛΙΟ ΑΜΠΕΛΟΟΙΝΙΚΩΝ ΠΡΟΪΟΝΤΩΝ

ΥΠΟΥΡΓΕΙΟ ΕΝΕΡΓΕΙΑΣ, ΕΜΠΟΡΙΟΥ, ΒΙΟΜΗΧΑΝΙΑΣ ΚΑΙ ΤΟΥΡΙΣΜΟΥ

ΥΠΟΥΡΓΕΙΟ ΕΣΩΤΕΡΙΚΩΝ

## ΑΡΜΟΔΙΑ ΑΡΧΗ ΔΙΑΠΙΣΤΕΥΣΗΣ

**ΝΙΚΟΣ ΚΟΥΓΙΑΛΗΣ**  
ΥΠΟΥΡΓΟΣ ΓΕΩΡΓΙΑΣ, ΦΥΣΙΚΩΝ ΠΟΡΩΝ ΚΑΙ ΠΕΡΙΒΑΛΛΟΝΤΟΣ

## ΣΥΜΒΟΥΛΕΥΤΙΚΗ ΕΠΙΤΡΟΠΗ ΔΙΑΠΙΣΤΕΥΣΗΣ

**ΑΝΔΡΕΑΣ ΣΟΦΟΚΛΕΟΥΣ**  
ΠΡΟΕΔΡΟΣ  
ΑΝΩΤΕΡΟΣ ΛΟΓΙΣΤΗΣ  
ΥΠΟΥΡΓΕΙΟ ΟΙΚΟΝΟΜΙΚΩΝ

**ΧΡΗΣΤΟΣ ΝΙΚΟΛΑΟΥ**  
ΜΕΛΟΣ  
ΑΝΩΤΕΡΟΣ ΛΟΓΙΣΤΗΣ  
ΥΠΟΥΡΓΕΙΟ ΓΕΩΡΓΙΑΣ, ΦΥΣΙΚΩΝ ΠΟΡΩΝ ΚΑΙ ΠΕΡΙΒΑΛΛΟΝΤΟΣ

**ΛΟΥΗΣ ΤΣΑΓΓΑΡΙΔΗΣ**  
ΜΕΛΟΣ  
ΠΡΩΤΟΣ ΛΕΙΤΟΥΡΓΟΣ ΓΕΩΡΓΙΑΣ, ΦΥΣΙΚΩΝ ΠΟΡΩΝ ΚΑΙ ΠΕΡΙΒΑΛΛΟΝΤΟΣ  
ΥΠΟΥΡΓΕΙΟ ΓΕΩΡΓΙΑΣ, ΦΥΣΙΚΩΝ ΠΟΡΩΝ ΚΑΙ ΠΕΡΙΒΑΛΛΟΝΤΟΣ

## ΕΛΕΓΚΤΕΣ

ΓΕΝΙΚΟΣ ΕΛΕΓΚΤΗΣ ΤΗΣ ΔΗΜΟΚΡΑΤΙΑΣ  
GRANT THORNTON (CYPRUS) LTD





# περιεχόμενα

1. ΜΗΝΥΜΑ ΤΟΥ ΕΠΙΤΡΟΠΟΥ ΑΓΡΟΤΙΚΩΝ ΠΛΗΡΩΜΩΝ	6
2. ΑΠΟΣΤΟΛΗ – ΟΡΑΜΑ	8
3. ΤΑΥΤΟΤΗΤΑ ΤΟΥ ΟΡΓΑΝΙΣΜΟΥ	9
4. ΔΙΟΙΚΗΣΗ ΚΑΙ ΟΡΓΑΝΩΣΗ ΤΟΥ ΚΟΑΠ	10
5. ΑΝΘΡΩΠΙΝΟ ΔΥΝΑΜΙΚΟ	16
6. ΤΑΚΤΙΚΕΣ ΔΡΑΣΤΗΡΙΟΤΗΤΕΣ	17
7. ΑΝΑΠΤΥΞΙΑΚΕΣ ΔΡΑΣΤΗΡΙΟΤΗΤΕΣ	32
8. ΠΑΡΑΡΤΗΜΑΤΑ	34
Πίνακας 1: Πληρωμές Επιδότησεων για την περίοδο 1/7/2004 – 31/12/2013	36
Πίνακας 2: Πληρωμές Επιδότησεων για το 2013	37
Πίνακας 3: Πληρωμές των Μέτρων των Κοινών Οργανώσεων Αγοράς και Μηχανισμών Εμπορίου για το 2013	38
Πίνακας 4: Πληρωμές του Προγράμματος Αγροτικής Ανάπτυξης 2007 – 2013 για το 2013	39





# 1. Μήνυμα Επιτρόπου Αγροτικών Πληρωμών κ. Κώστα Πετρίδη



Ο Κυπριακός Οργανισμός Αγροτικών Πληρωμών (ΚΟΑΠ) συμπληρώνει φέτος δέκα χρόνια λειτουργίας και στήριξης του αγροτικού μας κόσμου. Στο διάστημα αυτό, μέσω της Κοινής Αγροτικής Πολιτικής (ΚΑΠ), ο ΚΟΑΠ επιδότησε τους Κύπριους αγρότες με ποσό πέραν του €1,1 δισεκατομμυρίου, από κοινοτικά και κρατικά κονδύλια. Ο ΚΟΑΠ ελέγχει και διασφαλίζει ότι τα ποσά αυτά διατίθενται ορθά και σύμφωνα με τις ευρωπαϊκές οδηγίες και κανονισμούς, καθώς και την εθνική νομοθεσία.

Αυτοί που με το έργο τους και με τη στήριξη του ΚΟΑΠ συμβάλλουν σημαντικά στη βιώσιμη ανάπτυξη της γεωργίας και της υπαίθρου στην Κύπρο είναι οι ίδιοι οι αγρότες. Πέραν των διαφόρων προγραμμάτων και των μέτρων επιδότησης στα οποία καλούνται να συμμετέχουν, οι Κύπριοι αγρότες χρειάζεται να ενημερώνονται και να εκμεταλλεύονται κάθε ευκαιρία που τους παρουσιάζεται, αναπτύσσοντας μία κουλτούρα καινοτομίας και ανάπτυξης. Σύμμαχος στο έργο τους και αρωγός στην αειφόρο ανάπτυξη είναι η Κοινή Αγροτική Πολιτική, η οποία τυγχάνει διαδοχικών μεταρρυθμίσεων και καλείται μεταξύ άλλων να διασφαλίσει ικανοποιητικό εισόδημα και αξιοπρεπές επίπεδο διαβίωσης των γεωργών, επισιτιστική επάρκεια, ασφάλεια και ποιότητα των προϊόντων και γενικά να συμβάλει στη βιωσιμότητα και την ευρωστία της υπαίθρου.

Κατά το υπό επισκόπηση έτος, ο Οργανισμός παρέλαβε γύρω στις 38.000 αιτήσεις, εκ των οποίων περίπου 34.000 αφορούσαν συμμετοχή στην Ενιαία Αίτηση Εκταρικών Επιδοτήσεων. Οι συνολικές πληρωμές του έτους ανήλθαν περίπου στα €91,8 εκ., από τα οποία, γύρω στα €77,14 εκ. (84,03%) εκταμιεύθηκαν από ευρωπαϊκά κονδύλια, ενώ τα €14,66 εκ. (15,97%) από κρατικά κονδύλια.

Συγκεκριμένα, κατά το 2013 ο ΚΟΑΠ διαχειρίστηκε και χορήγησε €43,65 εκ. για το Σχέδιο Εκταρικών Επιδοτήσεων, €6,7 εκ. για κτηνοτροφικές επιδοτήσεις, €34 εκ. για το Πρόγραμμα Αγροτικής Ανάπτυξης και €3,3 εκ. για τη Μεταποίηση εσπεριδοειδών και λαχανικών. Επιπρόσθετα, χορήγησε επιδοτήσεις για τα Μέτρα του αμπελοοινικού τομέα (€4,6 εκ.), τα Μέτρα του τομέα φρούτων και λαχανικών (€1,4 εκ.) και για διάφορα άλλα Μέτρα (περίπου €0,5 εκ.).

Το έργο του ΚΟΑΠ κατά το επισκοπούμενο έτος, παρουσιάζεται στις επόμενες σελίδες όπου αναφέρονται μεταξύ άλλων η καθολική υποβολή της Ενιαίας Αίτησης Εκταρικών Επιδοτήσεων μέσω του διαδικτυακού συστήματος ηλεκτρονικής υποβολής αιτήσεων (EAS), η επέκταση του επιχειρησιακού μοντέλου του συστήματος εξαγωγής αναφορών (MIS) Oracle Business Intelligence, η εγκατάσταση του λειτουργικού συστήματος Microsoft exchange server και η περαιτέρω ανάπτυξη της λογισμικής εφαρμογής χάρτη τεμαχίων (Web-GIS).

Τελειώνοντας τη σύντομη ανασκόπησή μου για το έτος που πέρασε, αισθάνομαι την ανάγκη να ευχαριστήσω θερμά τόσο τον τέως Πρόεδρο της Κυπριακής Δημοκρατίας κ.κ. Δημήτρη Χριστόφια, όσο και τον νυν Πρόεδρο της Κυπριακής Δημοκρατίας κ.κ. Νίκο Αναστασιάδη. Ευχαριστώ επίσης τον Πρόεδρο της Βουλής των Αντιπροσώπων κ. Γιαννάκη Ομήρου και όλους τους βουλευτές για τη μέχρι τώρα συνεισφορά και υποστήριξη τους στο έργο του Οργανισμού.

Εκφράζω την εκτίμησή μου με ιδιαίτερη θέρμη στους από ιδρύσεως του Οργανισμού Υπουργούς Γεωργίας, Φυσικών Πόρων και Περιβάλλοντος και Υπουργούς Οικονομικών, για τη σταθερή και συνεχή συμπαράστασή τους στο έργο μας.

Ιδιαίτερες ευχαριστίες απευθύνω προς το προσωπικό του ΚΟΑΠ, καθώς και τις διευθύνσεις και το προσωπικό των Ανάδοχων Οργανισμών, οι οποίοι συμβάλλουν συλλογικά και υπεύθυνα στην επίτευξη των στόχων του Οργανισμού και κυρίως στη βελτίωση της ποιότητας των υπηρεσιών προς τους αγρότες.

Τέλος και πάνω απ' όλα, ευχαριστώ όλους τους αγρότες για τη στενότερη συνεργασία που έχουν αναπτύξει με τον Κυπριακό Οργανισμό Αγροτικών Πληρωμών. Είναι πεποίθησή μου ότι αξιοποιώντας τα Μέτρα που εφαρμόζει ο ΚΟΑΠ και επωφελούμενοι των ευκαιριών που τους παρουσιάζονται, οι αγρότες μας θα μπορέσουν να βελτιώσουν τις συνθήκες εργασίας τους, να δραστηριοποιηθούν σε νέους τομείς και να συμβάλουν ουσιαστικά στην αναζωογόνηση της αγροτικής οικονομίας και κοινωνίας της Κύπρου.

Κώστας Πετρίδης  
Επίτροπος Αγροτικών Πληρωμών



## 2. Αποστολή - Όραμα

Η αποστολή του ΚΟΑΠ είναι οι έγκυρες και έγκαιρες πληρωμές στον αγροτικό μας κόσμο.

Το όραμά του, είναι να έχει σοβαρό εκτόπισμα στην Κύπρο και στην Ευρωπαϊκή Ένωση (ΕΕ).



## 3. Ταυτότητα του οργανισμού

Ο ΚΟΑΠ ιδρύθηκε με βάση τον Κανονισμό (ΕΚ) αριθ. 1258/99 του Συμβουλίου, της 17<sup>ης</sup> Μαΐου 1999, περί χρηματοδότησεως της Κοινής Αγροτικής Πολιτικής (ΚΑΠ). Ο συγκεκριμένος κανονισμός αντικαταστάθηκε από τον Κανονισμό (ΕΚ) αριθ. 1290/2005 του Συμβουλίου της 21<sup>ης</sup> Ιουνίου 2005 για τη χρηματοδότηση της Κοινής Αγροτικής Πολιτικής. Ο κανονισμός αυτός, ακολούθως αντικαταστάθηκε από τον Κανονισμό (ΕΕ) αριθ. 1306/2013 του Ευρωπαϊκού Κοινοβουλίου και του Συμβουλίου της 17<sup>ης</sup> Δεκεμβρίου 2013.

Στις 27 Ιουνίου 2003, ψηφίστηκε από τη Βουλή των Αντιπροσώπων, στα πλαίσια της προετοιμασίας της Κύπρου για την ένταξη της στην ΕΕ, ο Νόμος 64(Ι)/2003 με τίτλο «Ο Περί της Ίδρυσης και Λειτουργίας του Οργανισμού Αγροτικών Πληρωμών καθώς και άλλων Συναφών Θεμάτων Νόμος». Ο νόμος αυτός, έθεσε θεσμικά τα θεμέλια για την ίδρυση του Κυπριακού Οργανισμού Αγροτικών Πληρωμών (ΚΟΑΠ).

Ο ΚΟΑΠ, με βάση τον πιο πάνω Νόμο, αποτελεί ανεξάρτητο νομικό πρόσωπο που δεν υπάγεται σε οποιοδήποτε Υπουργείο ή Τμήμα της Κυβέρνησης. Συστάθηκε και λειτουργεί ως αυτόνομος δημόσιος οργανισμός, με τη νομοθεσία του να του παρέχει σημαντική ευελιξία για να μπορεί να εργάζεται γρήγορα και αποτελεσματικά, ανταποκρινόμενος στις αυστηρές προδιαγραφές και χρονικά πλαίσια που θέτει η ΕΕ.

Στις 27 Φεβρουαρίου 2005 διαπιστεύθηκε χωρίς όρους από τον Υπουργό Γεωργίας, Φυσικών Πόρων και Περιβάλλοντος, ως Αρμόδια Αρχή Διαπίστευσης. Η Διαπίστευση είναι στην ουσία η "άδεια λειτουργίας" του Οργανισμού. Την ευθύνη για την παρακολούθηση

της τήρησης των προϋποθέσεων Διαπίστευσης από μέρους του Οργανισμού έχει η Αρμόδια Αρχή Διαπίστευσης. Η Συμβουλευτική Επιτροπή Διαπίστευσης συμβουλεύει την Αρμόδια Αρχή για θέματα που εμπíπτουν στις αρμοδιότητες του ΚΟΑΠ. Παράλληλα, η Επιτροπή αυτή παρέχει συμβουλές, υποστήριξη και βοήθεια στον Επίτροπο Αγροτικών Πληρωμών, εάν αυτός το ζητήσει.

Κύριο καθήκον του ΚΟΑΠ αποτελεί η εκταμίευση και η διαχείριση των κονδυλίων που δικαιούται η Κύπρος από τον κοινοτικό προϋπολογισμό, σύμφωνα με τους σχετικούς Ευρωπαϊκούς κανονισμούς. Επιπρόσθετα, στην αρμοδιότητα του ΚΟΑΠ ανήκει η διαχείριση όλων των άλλων ενισχύσεων που καταβάλλονται από εθνικούς πόρους για στήριξη της γεωργίας, της κτηνοτροφίας και της υπαίθρου.

Οι σημερινές μεταβαλλόμενες συνθήκες στον τομέα της γεωργίας στην ΕΕ, περιλαμβανομένης της αναθεώρησης της Κοινής Αγροτικής Πολιτικής, οι τρέχουσες δημοσιονομικές δυσκολίες, η αυξανόμενη πολυπλοκότητα και η επιτάχυνση της τεχνολογικής εξέλιξης, συνθέτουν το νέο περιβάλλον μέσα στο οποίο καλείται να λειτουργήσει ο Οργανισμός.

Για να αντιμετωπίσει τις προκλήσεις αυτές, ο ΚΟΑΠ καταβάλλει συνεχείς προσπάθειες για αποδοτικότερη διοίκηση και οργάνωση, μέσω της υιοθέτησης νέων τεχνολογιών, της απλοποίησης των διαδικασιών του και της αναβάθμισης των υπηρεσιών που προσφέρει στον αγρότη, περιορίζοντας παράλληλα και κατά το δυνατόν το απαιτούμενο κόστος.



Επίσκεψη Υπουργού Γεωργίας Φυσικών Πόρων και Περιβάλλοντος κ. Νίκου Κουγιάλη, 29 Μαρτίου 2013»



## 4. Διοίκηση και οργάνωση του ΚΟΑΠ

Όπως απορρέει από το νόμο του και αποτυπώνεται στο οργανόγραμμα του Κυπριακού Οργανισμού Αγροτικών Πληρωμών, ο Επίτροπος προϊστάται του Οργανισμού, βοηθούμενος στο έργο του από το Βοηθό Επίτροπο.

**Ο ΚΟΑΠ αποτελείται από πέντε (5) Τμήματα:**

**Τμήμα Ολοκληρωμένου Συστήματος Διαχείρισης και Ελέγχου & Έγκρισης Πληρωμών:**

Το Τμήμα περιλαμβάνει την Έγκριση Πληρωμών, τις Τεχνικές Υπηρεσίες και τα Επαρχιακά Γραφεία. Έχει την ευθύνη για το συντονισμό και τη διεύθυνση όλων των εργασιών και διαδικασιών που σχετίζονται με την επεξεργασία αιτήσεων επιδότησης, με στόχο την έγκυρη και έγκαιρη διαχείριση τους για τα διάφορα Μέτρα, Καθεστώτα και Σχέδια που χρηματοδοτεί ο Οργανισμός, περιλαμβανομένων και Μέτρων / Καθεστώτων που έχουν ανατεθεί σε Ανάδοχους Οργανισμούς. Σχετικά, προωθεί την εισαγωγή σύγχρονων, αυτοματοποιημένων και τεχνολογικών μεθόδων για την υποβολή, επεξεργασία και έλεγχο των υποβληθέντων για επιδότηση αιτήσεων.

Η Έγκριση Πληρωμών διαχειρίζεται όλα τα Μέτρα και Καθεστώτα που παρέχουν ενισχύσεις από το Ευρωπαϊκό Γεωργικό Ταμείο Εγγυήσεων (ΕΓΤΕ), το Ευρωπαϊκό Γεωργικό Ταμείο Αγροτικής Ανάπτυξης (ΕΓΤΑΑ) και από εθνικούς πόρους. Η διαχείριση των Μέτρων της Κοινής Αγροτικής Πολιτικής (ΚΑΠ) περιλαμβάνει τον προγραμματισμό για την προκήρυξη και εφαρμογή τους, την έκδοση των εγχειριδίων εφαρμογής, τον καθορισμό των κριτηρίων επιλεξιμότητας και των καταλόγων ελέγχου, τον σχεδιασμό των αιτήσεων, την έκδοση των ενημερωτικών εντύπων για το κοινό, την επεξεργασία, τον τελικό έλεγχο και την έγκριση των αιτήσεων για πληρωμή. Για το σκοπό αυτό ασκεί ρόλο γενικού συντονιστή και διεύθυνσης έργου (project management) των εργασιών που έχουν σχέση με τη επεξεργασία των χιλιάδων αιτήσεων που χειρίζεται ο Οργανισμός. Περαιτέρω, αναλαμβάνει τη διεκπεραίωση όλων των επικοινωνιών και θεμάτων που πηγάζουν από την Ευρωπαϊκή Επιτροπή και αφορούν την παρακολούθηση και υλοποίηση της Κοινής Αγροτικής Πολιτικής.

Οι Τεχνικές Υπηρεσίες έχουν την αρμοδιότητα της δημιουργίας, συντήρησης και ορθής λειτουργίας της τεχνικής υποδομής ώστε οι χιλιάδες αιτήσεις Εκταρικών κυρίως Επιδότησεων που υποβάλλονται στον Οργανισμό να υπόκεινται σε τεχνικό έλεγχο και τα αποτελέσματα των ελέγχων αυτών να λαμβάνονται

υπόψη πριν την προώθηση των αιτήσεων για έγκριση της πληρωμής. Με τον τεχνικό έλεγχο διασφαλίζονται η ακρίβεια, η ποιότητα και γενικά η αξιοπιστία των δεδομένων στα οποία βασίζονται οι πληρωμές. Στόχος των Τεχνικών Υπηρεσιών είναι η δημιουργία ενός συστήματος πληρωμών χωρίς αποκλίσεις μεταξύ των αιτούμενων και των επιλέξιμων εκτάσεων. Ο τεχνικός έλεγχος των αιτήσεων επιτυγχάνεται με τη χρήση του Γεωγραφικού Συστήματος Πληροφοριών (ΓΣΠ), τη διενέργεια κλασικών επιτόπιων ελέγχων και ελέγχων με τη μέθοδο της τηλεπισκόπησης.

Τα Επαρχιακά Γραφεία παραλαμβάνουν, καταχωρούν, επεξεργάζονται και εγκρίνουν αιτήσεις για όλα τα Μέτρα / Καθεστώτα και Σχέδια επιδοτήσεων που εφαρμόζει ο Οργανισμός και τα οποία δεν ανάθεσε στους Αναδόχους. Τα Επαρχιακά Γραφεία, λειτουργούν ως ο συνδετικός κρίκος του Οργανισμού με τον αγροτικό κόσμο, εξυπηρετούν και καθοδηγούν τους αιτητές για όλα τα Σχέδια και Μέτρα που εφαρμόζει ο Οργανισμός και γνωρίζουν καλύτερα τις δυσκολίες της υπαίθρου. Ο ΚΟΑΠ λειτουργεί Επαρχιακά Γραφεία στη Λευκωσία, Λεμεσό, Λάρνακα, Αμμόχωστο και Πάφο.

**Τμήμα Πληροφορικής:**

Το Τμήμα έχει την ευθύνη του σχεδιασμού, ανάπτυξης και υποστήριξης των απαραίτητων συστημάτων πληροφορικής για την εξυπηρέτηση του Οργανισμού, είτε με διαδικασία εσωτερικής ανάπτυξης, είτε με αγορά υπηρεσιών. Έχει επίσης την αρμοδιότητα τήρησης ολοκληρωμένων και ορθών βάσεων δεδομένων συμπεριλαμβανομένων γεωγραφικών πληροφοριών και δορυφορικών εικόνων, για χρήση από τα συστήματα πληροφορικής του Οργανισμού, καθώς και λήψης και τήρησης αντιγράφων ασφαλείας των ηλεκτρονικών δεδομένων και πληροφοριών, με στόχο την ανάκτηση από πιθανή καταστροφή και την επιτυχημένη επιχειρησιακή συνέχεια.

Επιπρόσθετα, στις αρμοδιότητες του Τμήματος εμπήκει και η παροχή τεχνολογικής υποστήριξης προς το προσωπικό του Οργανισμού και τους Αναδόχους για την ομαλή διεκπεραίωση των καθηκόντων τους, όπως συντήρησης και υποστήριξης μηχανογραφικού εξοπλισμού (εξυπηρετητών, ηλεκτρονικών υπολογιστών, εκτυπωτών κλπ), τηλεφωνικών συνδέσεων, καθώς και εξοπλισμού και συσκευών δικτύου.

**Τμήμα Εκτέλεσης Πληρωμών:**

Οι αρμοδιότητες του περιλαμβάνουν μεταξύ άλλων

τη διενέργεια διοικητικών ελέγχων σε δέσμες αιτημάτων πληρωμής που προωθούνται από το Τμήμα Ολοκληρωμένου Συστήματος Διαχείρισης και Ελέγχου & Έγκρισης Πληρωμών, τον τελικό έλεγχο του ηλεκτρονικού αρχείου για τη διενέργεια όλων των εμβασμάτων σε τραπεζικούς λογαριασμούς των δικαιούχων, την έκδοση εντολής προς την τράπεζα, καθώς και το χειρισμό των επιστρεφόμενων, ως ανεκτέλεστων, εμβασμάτων.

Στις αρμοδιότητες του Τμήματος Εκτέλεσης Πληρωμών περιλαμβάνονται επίσης η έγκαιρη εξασφάλιση των εθνικών κονδυλίων που απαιτούνται για τη διενέργεια των πληρωμών, η διαχείριση των χρηματικών διαθεσίμων του Οργανισμού, καθώς και η διαχείριση των εξόδων δημόσιας αποθεματοποίησης και η αποστολή των σχετικών πληροφοριών προς τη Γενική Διεύθυνση Γεωργίας και Αγροτικής Ανάπτυξης της Ευρωπαϊκής Ένωσης.

**Τμήμα Τήρησης και Εκκαθάρισης Λογαριασμών:**

Οι κυριότερες αρμοδιότητες του Τμήματος περιλαμβάνουν μεταξύ άλλων:

**Ταμείο Λειτουργίας** - την ετοιμασία και έλεγχο της υλοποίησης του προϋπολογισμού, τον υπολογισμό και την καταβολή των απολαβών και ωφελημάτων του προσωπικού, τον έλεγχο και τη διενέργεια των πληρωμών για κεφαλαιουχικές και λειτουργικές δαπάνες, τη διεξαγωγή οικονομικών και άλλων μελετών για σκοπούς βελτίωσης της αποτελεσματικότητας και αποδοτικότητας των υφιστάμενων διαδικασιών και την ετοιμασία των ετήσιων οικονομικών καταστάσεων.

**Ταμείο Πληρωμών** - τη διενέργεια διοικητικών ελέγχων σε αιτήματα πληρωμών που προωθούνται από το Τμήμα Εκτέλεσης Πληρωμών, την εκτέλεση των λογιστικών εγγραφών, την τήρηση στοιχείων για τις εγγυήσεις και προκαταβολές, την υποβολή περιοδικών αναφορών και αιτημάτων εκταμίευσης κονδυλίων από τα Ευρωπαϊκά Γεωργικά Ταμεία, την τήρηση μητρώου χρεωστών και την ανάκτηση των αχρεωστήτως καταβληθέντων ποσών και τη διαχείριση των χρηματικών διαθεσίμων.

**Τμήμα Διοίκησης και Ανθρώπινου Δυναμικού:**

Το Τμήμα Διοίκησης και Ανθρώπινου Δυναμικού στοχεύει στη μεγιστοποίηση της αποδοτικότητας και της αποτελεσματικότητας του Οργανισμού, καθώς και στη βελτίωση της εξυπηρέτησης του αγροτικού μας κόσμου. Για να επιτύχει τα πιο πάνω, διαμορφώνει

και εφαρμόζει κατάλληλες διαδικασίες, διαχειρίζεται ορθολογικά το ανθρώπινο δυναμικό του Οργανισμού και υποστηρίζει διοικητικά τα υπόλοιπα Τμήματα, Υπηρεσίες και Επαρχιακά Γραφεία του Οργανισμού.

Στις αρμοδιότητες του περιλαμβάνονται η νομική υποστήριξη του Οργανισμού, η οργάνωση, διεύθυνση και επιμόρφωση του ανθρώπινου δυναμικού, οι εργασιακές σχέσεις και όλα τα διοικητικά θέματα που αφορούν κτήρια, οχήματα, εξοπλισμό, αγορές και προμήθειες, την ασφάλεια των πληροφοριών, τη φυσική ασφάλεια και την ασφάλεια και υγεία του ανθρώπινου δυναμικού. Επίσης, έχει την ευθύνη για το Αρχείο και τη Βιβλιοθήκη του Οργανισμού, τον συντονισμό του τηλεφωνικού κέντρου της εξυπηρέτησης του αγρότη.

Το Τμήμα Διοίκησης και Ανθρώπινου Δυναμικού παρέχει υποστήριξη στον Επίτροπο και Βοηθό Επίτροπο για τον προγραμματισμό των εργασιών και παρακολουθεί την εφαρμογή των αποφάσεων μέσω της Γραμματείας της Διευθυντικής Ομάδας.

**Επιπρόσθετα, λειτουργούν τέσσερις (4) ανεξάρτητες επιτελικές Υπηρεσίες:**

**Υπηρεσία Εσωτερικού Ελέγχου:**

Η Υπηρεσία Εσωτερικού Ελέγχου αποτελείται από τη Μονάδα Εσωτερικού Ελέγχου και τη Μονάδα Ελέγχων Συναλλαγών βάσει του Κεφ. ΙΙΙ του Καν. 1306/2013.

Η αποστολή της Μονάδας Εσωτερικού Ελέγχου είναι να διαπιστώνει κατά πόσον τα δίκτυα διαχείρισης κινδύνου, ελέγχου και διοικητικών διαδικασιών του Οργανισμού, όπως αυτά σχεδιάστηκαν από τη Διεύθυνση, είναι επαρκή και λειτουργούν με τρόπο που να επιβεβαιώνεται ότι ο Οργανισμός λειτουργεί παραγωγικά και αποδοτικά και σύμφωνα με τους κοινοτικούς και εθνικούς κανονισμούς.

Η Μονάδα Ελέγχων Συναλλαγών έχει την ευθύνη εκτέλεσης των ελέγχων βάσει του Κεφ. ΙΙΙ του Κανονισμού του Συμβουλίου (ΕΚ) 1306/2013 σε δείγμα δικαιούχων οι οποίοι έχουν επιλεγεί βάσει ανάλυσης κινδύνου από την Υπηρεσία Καταπολέμησης της Απάτης. Σκοπός των ελέγχων αυτών είναι να επιβεβαιωθεί η γνησιότητα και νομιμότητα των χρηματοδοτούμενων από το Ευρωπαϊκό Γεωργικό Ταμείο Εγγυήσεων (ΕΓΤΕ) πληρωμών, να προληφθούν οποιεσδήποτε παρατυπίες και να ανακτηθούν τα απολεσθέντα ποσά εξαιτίας αυτών των παρατυπιών.



#### Υπηρεσία Καταπολέμησης της Απάτης:

Η καταπολέμηση της απάτης και η προστασία των οικονομικών συμφερόντων της ΕΕ αποτελεί για τον Οργανισμό, μία από τις σημαντικότερες προτεραιότητες του. Για το λόγο αυτό έχει θεσπιστεί εξειδικευμένη Υπηρεσία στον Οργανισμό στην οποία έχουν ανατεθεί μεταξύ πολλών άλλων, συμβουλευτικές αρμοδιότητες στον εξειδικευμένο αυτό τομέα.

Η Υπηρεσία Καταπολέμησης της Απάτης είναι η αρμόδια Υπηρεσία βάσει του Νόμου 64(Ι)/2003 για την εφαρμογή των διατάξεων που προβλέπονται στον Τίτλο V, Κεφάλαιο III του Κανονισμού (ΕΕ) αριθ. 1306/2013<sup>1</sup> και τον συντονισμό των εν λόγω ελέγχων συναλλαγών. Στα πλαίσια των αρμοδιοτήτων της ως η Ειδική Υπηρεσία βάσει του άρθρου 85 του προαναφερόμενου κανονισμού, η Υπηρεσία ετοιμάζει το επίσημο Πρόγραμμα Ελέγχου, επιλέγει δηλαδή, τις προς έλεγχο επιχειρήσεις για κάθε περίοδο ελέγχου, βάσει, κυρίως, της μεθοδολογίας ανάλυσης κινδύνου. Οι έλεγχοι εκτελούνται από διάφορες Μονάδες Ελέγχων, όπως η Μονάδα Ελέγχων Συναλλαγών της Υπηρεσίας Εσωτερικού Ελέγχου του ΚΟΑΠ, ο Τομέας Μετελέγχων και Συμμόρφωσης του Τμήματος Τελωνείων, και ο ΟΚΓΒ, ανάλογα με τη φύση των υπό έλεγχο μέτρων. Επιπρόσθετα, η Υπεύθυνη της Υπηρεσίας Καταπολέμησης της Απάτης, έχει ορισθεί σύνδεσμος (liaison-officer) μεταξύ OLAF (Ευρωπαϊκή Υπηρεσία Καταπολέμησης της Απάτης) και Κύπρου για θέματα κοινοποίησης παρατυπιών στα πλαίσια του Κανονισμού (ΕΚ) αριθ. 1848/2006 της Επιτροπής<sup>2</sup>. Στον τομέα της καταπολέμησης της απάτης και της προστασίας των οικονομικών συμφερόντων της ΕΕ, ο ΚΟΑΠ έχει να δείξει ένα αξιόλογο και πολύπλευρο έργο σε εθνικό αλλά και σε ευρωπαϊκό επίπεδο, το οποίο εξελίσσεται από το 2004 μέχρι και σήμερα.

#### Υπηρεσία Δημοσίων και Διεθνών Σχέσεων:

Είναι υπεύθυνη για την έγκαιρη και επαρκή ενημέρωση του αγροτικού κόσμου της Κύπρου για τα Μέτρα που επιδοτεί ο ΚΟΑΠ. Ετησίως ετοιμάζει και υλοποιεί Πρόγραμμα Ενημέρωσης, Δημοσιότητας και Δημοσίων Σχέσεων για την ενημέρωση του αγροτικού μας κόσμου.

#### Υπηρεσία Ποιοτικού Ελέγχου:

Στόχος της Υπηρεσίας Ποιοτικού Ελέγχου είναι η διασφάλιση της ποιότητας των υπηρεσιών, η διασφάλιση της εφαρμογής των σχετικών νόμων και κανονισμών και των εγχειρίδιων και καταλόγων ελέγχου.

Η Υπηρεσία Ποιοτικού Ελέγχου εντέλλεται να προβαίνει περιοδικά και συστηματικά σε έλεγχο των εργασιών όλων των Τμημάτων και Υπηρεσιών του Οργανισμού και των Ανάδοχων του. Η Υπηρεσία καταρτίζει σχέδιο δράσης το οποίο εγκρίνεται από τον Επίτροπο και το οποίο διαφοροποιείται και αναπροσαρμόζεται σύμφωνα με τις ανάγκες.

#### Ανάδοχοι Οργανισμοί:

Σύμφωνα με το Νόμο 64(Ι)/2003, ο Οργανισμός δύναται να αναθέτει μέρος ή όλες τις αρμοδιότητες έγκρισης πληρωμών καθώς επίσης και εργασίες που αφορούν την τεχνική υπηρεσία και το Ολοκληρωμένο Σύστημα Διαχείρισης και Ελέγχου (ΟΣΔΕ). Η ανάθεση αυτή γίνεται σε άλλα όργανα όπως σε Τμήματα της Κυβέρνησης ή σε άλλους Οργανισμούς Δημοσίου Δικαίου ή Ιδιωτικού Δικαίου ή Εταιρείες Ιδιωτικού Δικαίου που ο Επίτροπος κρίνει ότι διαθέτουν τα μέσα και τις γνώσεις στους τομείς που θα τους ανατεθούν.

#### Ο ΚΟΑΠ διατηρεί έξι (6) συμφωνίες Αναδοχής και μια (1) συμφωνία Συνεργασίας με τους πιο κάτω Οργανισμούς:

- Τμήμα Γεωργίας του Υπουργείου Γεωργίας, Φυσικών Πόρων και Περιβάλλοντος
- Τμήμα Δασών του Υπουργείου Γεωργίας, Φυσικών Πόρων και Περιβάλλοντος
- Οργανισμό Κυπριακής Γαλακτοκομικής Βιομηχανίας
- Συμβούλιο Αμπελοοινικών Προϊόντων
- Υπουργείο Εμπορίου, Βιομηχανίας και Τουρισμού
- Υπουργείο Εσωτερικών
- Τμήμα Τελωνείων του Υπουργείου Οικονομικών (συμφωνία συνεργασίας)

Οι επτά (7) συμφωνίες που ισχύουν, προνοούν διάφορους μηχανισμούς ελέγχου και αλληλο-ενημέρωσης από και προς τον ΚΟΑΠ. Οι μηχανισμοί αυτοί είναι σύμφωνοι πάντα με τις κοινοτικές οδηγίες και κανονισμούς αλλά και με τον κώδικα αποτελεσματικής επικοινωνίας με τους Αναδόχους που εφαρμόζεται από το 2005. Οι συμφωνίες Αναδοχής αξιολογούνται σε συνεχή βάση και προωθούνται αναθεωρήσεις όποτε αυτό κριθεί αναγκαίο. Οι κυριότερες αναθεωρήσεις προκύπτουν μετά από τροποποιήσεις κανονισμών της ΕΕ που διέπουν τη Διαπίστευση του Οργανισμού, ή για την εισαγωγή νέων Μέτρων σε αυτές.

Με βάση τις συμφωνίες Αναδοχής, η μεταφορά αρμοδιοτήτων στους Αναδόχους αφορά κυρίως την

έγκριση πληρωμών για τα Μέτρα που τους έχουν ανατεθεί. Οι αρμοδιότητες που έχουν μεταφερθεί στους Ανάδοχους Οργανισμούς εκτελούνται υπό την εποπτεία του ΚΟΑΠ ο οποίος εξακολουθεί να φέρει την ευθύνη για την ορθότητα των πληρωμών.

Επιπρόσθετα από τα πιο πάνω, ο Οργανισμός, στα πλαίσια εφαρμογής του Συστήματος Πολλαπλής Συμμόρφωσης, συνεργάζεται με τους ακόλουθους αρμόδιους φορείς, που αναλαμβάνουν την εκτέλεση και

διαχείριση ελέγχων που εμπíπτουν στις αρμοδιότητές τους:

- Τμήμα Γεωργίας του Υπουργείου Γεωργίας, Φυσικών Πόρων και Περιβάλλοντος
- Τμήμα Περιβάλλοντος του Υπουργείου Γεωργίας, Φυσικών Πόρων και Περιβάλλοντος
- Τμήμα Κτηνιατρικών Υπηρεσιών του Υπουργείου Γεωργίας, Φυσικών Πόρων και Περιβάλλοντος
- Ταμείο Θήρας του Υπουργείου Εσωτερικών



<sup>1</sup>Κανονισμός (ΕΕ) αριθ. 1306/2013 του Ευρωπαϊκού Κοινοβουλίου και του Συμβουλίου της 17ης Δεκεμβρίου 2013 σχετικά με τη χρηματοδότηση, τη διαχείριση και την παρακολούθηση της κοινής γεωργικής πολιτικής και την κατάργηση των κανονισμών (ΕΟΚ) αριθ. 352/78, (ΕΚ) αριθ. 165/94, (ΕΚ) αριθ. 2799/98, (ΕΚ) αριθ. 814/2000, (ΕΚ) αριθ. 1290/2005 και (ΕΚ) αριθ. 485/2008 του Συμβουλίου

<sup>2</sup>Κανονισμός (ΕΚ) αριθ. 1848/2006 της Επιτροπής, της 14ης Δεκεμβρίου 2006, σχετικά με τις παρατυπίες και την ανάκτηση των αχρεωστήτως καταβληθέντων ποσών στα πλαίσια της χρηματοδότησης της Κοινής Αγροτικής Πολιτικής και της οργάνωσης συστήματος πληροφόρησης στον τομέα αυτό.





ΚΥΠΡΙΑΚΟΣ ΟΡΓΑΝΙΣΜΟΣ ΑΓΡΟΤΙΚΩΝ ΠΛΗΡΩΜΩΝ (ΚΟΑΠ)  
 CYPRUS AGRICULTURAL PAYMENTS ORGANISATION (CAPO)

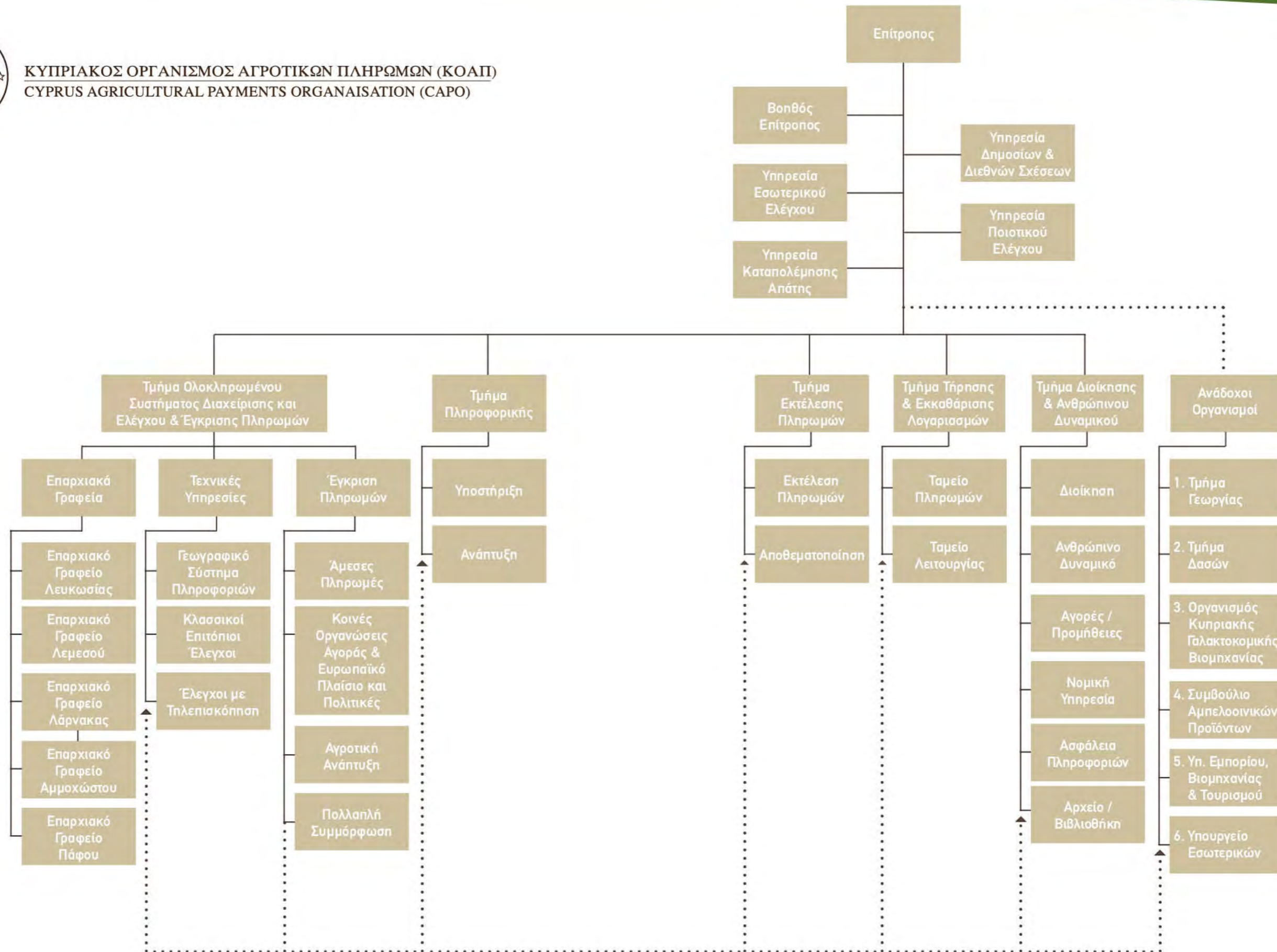



## 5. Ανθρώπινο Δυναμικό

### Αριθμητικά Δεδομένα

Σε σύγκριση με τους αντίστοιχους αριθμούς του 2012, το προσωπικό του Οργανισμού, μειώθηκε κατά ένα άτομο, το οποίο συμπλήρωσε το όριο ηλικίας αναγκαστικού τερματισμού της απασχόλησης εκτάκτων υπαλλήλων. Έτσι την 31η Δεκεμβρίου 2013, ο Οργανισμός απασχολούσε 234 άτομα (235 το 2012), από τα οποία τα 102 σε έκτακτη βάση (103 το 2012).

Μέχρι το τέλος του 2013, από το σύνολο των 102 εκτάκτων/εποχιακών (δεκαπενθήμερων) υπαλλήλων του Οργανισμού, 98 είχαν μετατραπεί σε εργαζόμενους αορίστου χρόνου, εκ των οποίων οι 38 λειτουργοί, οι 10 τεχνικοί και οι 50 γραφείς.

### ΕΠΙΜΟΡΦΩΣΗ / ΚΑΤΑΡΤΙΣΗ ΑΝΘΡΩΠΙΝΟΥ ΔΥΝΑΜΙΚΟΥ

Η επιμόρφωση/κατάρτιση του ανθρώπινου δυναμικού αποτελεί σημαντικό παράγοντα στην λειτουργία του Οργανισμού, συγκαταλέγεται ανάμεσα στα κριτήρια Διαπίστευσης για τον Οργανισμό και ελέγχεται σε ετήσια βάση από το Όργανο Πιστοποίησης.

Κατά το 2013, ο Οργανισμός διοργάνωσε 17 ενδοϋπηρεσιακά και 33 ανοικτά σεμινάρια. Οι ενδοϋπηρεσιακές εκπαιδεύσεις αφορούσαν κυρίως σε:

- Ανάπτυξη ατομικών δεξιοτήτων (όπως ο ρόλος της προσωπικότητας στον εργασιακό χώρο)
- Κλασσικούς επιτόπιους ελέγχους (από προσωπικό του Οργανισμού)
- Ασφάλεια και Υγεία στην Εργασία
- Γενικές Αρχές Διοικητικού Δικαίου (από προσωπικό του Οργανισμού)

Για σκοπούς σύγκρισης της επένδυσης του Οργανισμού στην εκπαίδευση διαχρονικά καθώς και

για σύγκριση με άλλους Οργανισμούς όταν αυτό είναι δυνατό, ο Οργανισμός χρησιμοποιεί δυο (2) δείκτες:

1. **Αναλογία:** Συνολική Δαπάνη Εκπαίδευσης δια του συνολικού Μισθολόγιου
2. **Αναλογία:** Αριθμού Εκπαιδευτικών ημερών/άτομο

Για το έτος 2012 το προϋπολογιζόμενο κονδύλι της εκπαίδευσης ανήλθε στις € 33.000 ενώ για το έτος 2013 ανήλθε στις €18.400. Η μείωση των δαπανών για τα θέματα εκπαίδευσης, για το έτος 2013, οφείλεται κατά κύριο λόγο στην μείωση των κονδυλίων από το Υπουργείο Οικονομικών και επιπλέον στην πολιτική που εφάρμοσε ο ΚΟΑΠ το 2013.

Σημειώνεται ότι παρόλες της μείωσης του κονδυλίου της εκπαίδευσης το 2013 πραγματοποιήθηκαν περισσότερες εκπαιδευτικές μέρες παρά το 2012. Αυτό οφείλεται στο ότι ο Οργανισμός κατάφερε την εξασφάλιση εξωτερικής εκπαίδευσης από εκπαιδευτικά κέντρα, συνδέσμους και άλλους φορείς και Οργανώσεις χωρίς χρέωση ή με την ελάχιστη δυνατή χρέωση. Επίσης, αρκετές εκπαιδεύσεις έγιναν από προσωπικό του Οργανισμού σε θέματα της αρμοδιότητάς τους.



## 6. Τακτικές Δραστηριότητες

### ΜΕΤΡΑ ΚΟΙΝΗΣ ΑΓΡΟΤΙΚΗΣ ΠΟΛΙΤΙΚΗΣ (ΚΑΠ)

Κατά το 2013 ο ΚΟΑΠ χειρίστηκε Μέτρα της Κοινής Αγροτικής Πολιτικής που αφορούσαν τα πιο κάτω:

- Τις Άμεσες Πληρωμές
- Τις Κοινές Οργανώσεις Αγοράς (ΚΟΑ) & Μηχανισμούς Εμπορίου
- Το Πρόγραμμα Αγροτικής Ανάπτυξης (ΠΑΑ) 2007 – 2013

Πιο συγκεκριμένα εφαρμόστηκαν τα πιο κάτω Μέτρα:

### ΑΜΕΣΕΣ ΠΛΗΡΩΜΕΣ

Οι Άμεσες Πληρωμές έχουν στόχο την εισοδηματική στήριξη στους δικαιούχους αιτητές, από τα Ευρωπαϊκά Ταμεία και τον Κρατικό Προϋπολογισμό, με απλοποιημένο τρόπο. Οι ενισχύσεις αυτές διέπονται από τις πρόνοιες των διαφόρων Σχεδίων και Μέτρων / Καθεστώτων στήριξης και προνοούνται στη βάση της Κοινής Αγροτικής Πολιτικής και στη Συνθήκη Προσχώρησης της Κύπρου στην ΕΕ. Με αυτό τον τρόπο οι γεωργοί ενθαρρύνονται για τη συνέχιση των δραστηριοτήτων τους και κυρίως για τη διατήρηση του φυσικού περιβάλλοντος στις αγροτικές περιοχές.

Οι πληρωμές που αφορούν τις Άμεσες Πληρωμές παρουσιάζονται στους Πίνακες 1 και 2 των Παραρτημάτων.

### Ενιαία Αίτηση Εκταρικών Επιδοτήσεων

Η Ενιαία Αίτηση Εκταρικών Επιδοτήσεων αφορά το Σχέδιο Εκταρικών Επιδοτήσεων, το Μέτρο 2.1, το Μέτρο 2.2 καθώς και δώδεκα (12) Καθεστώτα του Μέρους 2.3. Τα Μέτρα του ΠΑΑ αναλύονται στην παράγραφο «Αγροτική Ανάπτυξη».

Η Ενιαία Αίτηση υποβάλλεται μία φορά τον χρόνο. Η ταυτόχρονη υποβολή είναι δυνατή λόγω κοινών προνοιών των εν λόγω Μέρων / Καθεστώτων και έτσι διευκολύνεται ο αιτητής, ο οποίος υποβάλλει μία αντί πολλές αιτήσεις. Κατά το 2013 η αίτηση μπορούσε να υποβληθεί μόνο σε ηλεκτρονική μορφή μέσω διαδικτύου.

### Σχέδιο Εκταρικών Επιδοτήσεων (ΣΕΕ)

Το Σχέδιο Εκταρικών Επιδοτήσεων είναι μια άμεση ενίσχυση που παρέχεται στους δικαιούχους και το ύψος του ποσού που λαμβάνουν καθορίζεται με βάση την καλλιεργήσιμη τους έκταση. Το Σχέδιο αυτό αποτελεί το Σχέδιο με τη μεγαλύτερη συμμετοχή αιτητών. Συγκεκριμένα για το ΣΕΕ υποβλήθηκαν 33.988 αιτήσεις το 2013.

Το ΣΕΕ αποτελείται από τα ακόλουθα τρία υποσχέδια:

### Σχέδιο Ενιαίας Εκταρικής Επιδοτήσης (ΣΕΕΕ)

Το υποσχέδιο αυτό προβλέπει την επιδότηση της χρησιμοποιούμενης γεωργικής γης ανεξαρτήτως καλλιέργειας και χρηματοδοτείται 100% από την ΕΕ.

### Εθνικό Σχέδιο Άμεσων Συμπληρωματικών Ενισχύσεων (ΕΣΑΣΕ)

Το υποσχέδιο αυτό προνοεί επιδότηση για ορισμένα

είδη καλλιεργειών και αποσκοπεί στο να καλύψει τη διαφορά του ύψους των επιδοτήσεων που δίνονται στα παλιά κράτη μέλη και τους ύψους των επιδοτήσεων που δίνονται στα νέα κράτη μέλη της ΕΕ. Χρηματοδοτείται 100% από εθνικούς πόρους.

### Σχέδιο Κρατικών Ενισχύσεων (ΣΚΕ)

Το υποσχέδιο αυτό προνοεί επιπρόσθετη επιδότηση μόνο για ορισμένα είδη καλλιεργειών και χρηματοδοτείται 100% από εθνικούς πόρους.

Κατά το 2013 καταβλήθηκαν συνολικά ενισχύσεις σε 34.484 δικαιούχους του Σχεδίου Εκταρικών Επιδοτήσεων για το έτος 2012 και δόθηκαν €43.308.305 στους πιο κάτω δικαιούχους.

ΣΕΕΕ 2012:	34.484 αιτητές / €40.446.508
ΕΣΑΣΕ 2012:	25.449 αιτητές / € 2.283.726
ΣΚΕ 2012:	27.826 αιτητές / € 578.071





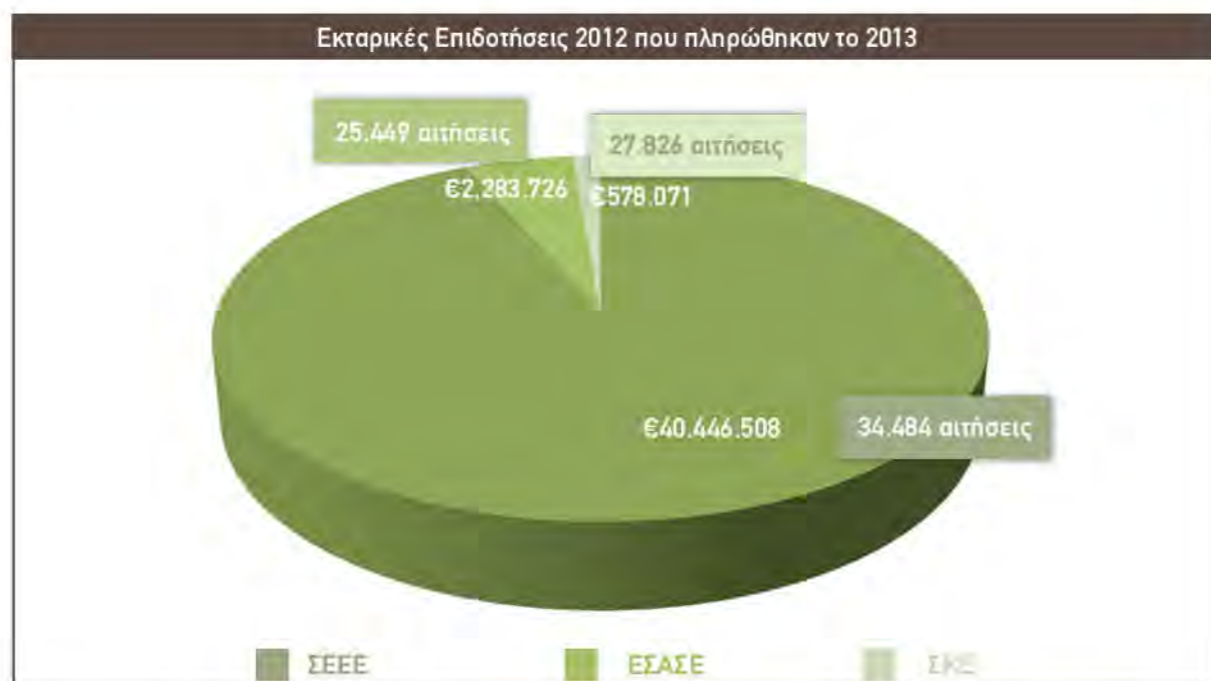

Κατά το 2013 καταβλήθηκαν συνολικά ενισχύσεις σε 360\* δικαιούχους του Σχεδίου Εκταρικών Επιδοτήσεων παλαιότερων ετών Συγκεκριμένα δόθηκαν:

Αίτηση	Αριθμός Αιτητών	Υποσχέδιο	Πληρωμές €	Ανακτήσεις €
Σχέδιο Εκταρικών Επιδοτήσεων 2011	259	ΣΕΕΕ	10.949	
	191	ΕΣΑΣΕ	2.960	-3.307
	88	ΣΚΕ	2.943	-6.184
Σχέδιο Εκταρικών Επιδοτήσεων 2010	25	ΣΕΕΕ	13.559	-2.468
	15	ΕΣΑΣΕ	1.706	-149
	5	ΣΚΕ	3.067	
Σχέδιο Εκταρικών Επιδοτήσεων 2009	2	ΣΕΕΕ	94	-5
	2	ΕΣΑΣΕ	179	-4
	2	ΣΚΕ	20	-4
<b>Σύνολο</b>			<b>35.477</b>	<b>-12.121</b>

\* Σημειώνεται ότι υπάρχουν κοινοί δικαιούχοι στο υποσχέδιο.

Επιπρόσθετα δόθηκαν για το Εθνικό Σχέδιο Πατατοκαλλιέργειας για τα έτη 2009 – 2011 €317.137.

• **Μέτρο 2.1 - Παροχή Εξισωτικών Πληρωμών σε Μειονεκτικές Περιοχές**

Το Μέτρο αυτό προνοεί την ενίσχυση των γεωργικών εκμεταλλεύσεων σε μειονεκτικές περιοχές αντισταθμίζοντας μέρος της απώλειας εισοδήματος που οφείλεται σε μόνιμα φυσικά μειονεκτήματα (μεγάλα υψόμετρα, απότομες κλίσεις, αβαθή/άγονα εδάφη) ή αντίξοα φυσικά φαινόμενα (χαμηλή βροχόπτωση / παγετός) έτσι ώστε να διασφαλίζεται η συνέχιση της χρήσης της γεωργικής γης. Στόχοι του Μέρους είναι η συνέχιση της αξιοποίησης της γεωργικής γης στις μειονεκτικές περιοχές, η διατήρηση βιώσιμης αγροτικής κοινότητας και η διαφύλαξη του φυσικού χώρου και η διαχείριση της γης με μεθόδους που συμβάλλουν στην αειφόρο γεωργική ανάπτυξη.

Το 2013 καταβλήθηκαν ενισχύσεις ύψους €635.185 σε 1.581 δικαιούχους του Μέρους για το έτος 2012. Κατά το ίδιο έτος δόθηκε ποσό €5.009.306 για 14.670 δικαιούχους του Μέρους για το έτος 2013. Η καταβολή των ενισχύσεων για τους υπόλοιπους 1.200 δικαιούχους του έτους 2013 ολοκληρώθηκε το 2014. Επιπρόσθετα ανακτήθηκε ποσό λόγω πολυετών ποινών για τα έτη 2009 – 2011 - €26.216.

**Κεφαλικές Επιδοτήσεις και άλλες Άμεσες Ενισχύσεις** Επιπρόσθετα με την Ενιαία Αίτηση Εκταρικών Επιδοτήσεων, εφαρμόστηκαν εθνικά Μέτρα ενίσχυσης που εφαρμόζονται είτε με βάση τη Συνθήκη Προσχώρησης της Κύπρου στην ΕΕ, είτε με αποφάσεις του Υπουργικού Συμβουλίου.

**Τα Μέτρα αυτά ήταν:**

• **Μέτρο Κεφαλικής Επιδότησης Αιγοπροβάτων** Σκοπός του Μέρους, που χρηματοδοτείται 100% από εθνικούς πόρους, είναι η επιχορήγηση των

αιγοπροβατοτρόφων για κάλυψη των εξόδων εκτροφής των αιγοπροβάτων. Δικαιούχος θεωρείται οποιοδήποτε φυσικό ή νομικό πρόσωπο που διαχειρίζεται δηλωμένη μονάδα ζώων, έχει κωδικό εκμετάλλευσης από τις Κτηνιατρικές Υπηρεσίες του Κράτους και κατέχει τουλάχιστον πέντε επιλέξιμα ζώα σε μόνιμη βάση για παραγωγή κρέατος και γάλακτος. Επιλέξιμα ζώα θεωρούνται οι αιγες και οι προβατίνες άνω των επτά μηνών, οι οποίες έχουν γεννήσει. Σημειώνεται ότι επιδοτούνται μόνο τα θηλυκά ζώα αναπαραγωγής.

• **Μέτρο Κεφαλικής Επιδότησης Βοοειδών**

Η Κεφαλική Επιδότηση Βοοειδών χρηματοδοτείται 100% από Εθνικούς Πόρους και έχει σαν σκοπό να καλύψει την απώλεια εισοδήματος των κτηνοτρόφων λόγω της ένταξης της Κύπρου στην Ευρωπαϊκή Ένωση. Δικαιούχος είναι οποιοδήποτε φυσικό ή νομικό πρόσωπο, ο οποίος κατέχει εκμετάλλευση Βοοειδών εγγεγραμμένη στις Κτηνιατρικές Υπηρεσίες του Κράτους και έχει προβεί σε σφαγές βοοειδών κατά την περίοδο αναφοράς.

• **Άμεσες Ενισχύσεις στον τομέα της Πτηνοτροφίας και Χοιροτροφίας**

Κατά το 2013 ο ΚΟΑΠ εκτέλεσε πληρωμές στον τομέα της πτηνοτροφίας και χοιροτροφίας σύμφωνα με σχετική απόφαση του Υπουργικού Συμβουλίου. Η παραλαβή των αιτήσεων καθώς και οι έλεγχοι διεξήχθησαν από το Τμήμα Γεωργίας. Τα Μέτρα αυτά χρηματοδοτούνται 100% από Εθνικούς Πόρους.

Το 2013 εγκρίθηκαν 6.030 αιτήσεις για όλες τις πιο πάνω Κτηνοτροφικές Επιδοτήσεις και πληρώθηκε το ποσό των €6.688.127 όπως φαίνεται αναλυτικά στον πιο κάτω πίνακα:

ΚΤΗΝΟΤΡΟΦΙΚΕΣ ΕΠΙΔΟΤΗΣΕΙΣ 2013		
ΕΠΙΔΟΤΗΣΗ	ΕΓΚΡΙΘΕΙΣΕΣ ΑΙΤΗΣΕΙΣ	ΠΟΣΟ €
Κεφαλικές Επιδοτήσεις Αιγοπροβάτων 2013	2.546	2.312.835
Κεφαλικές Επιδοτήσεις Αιγοπροβάτων 2012	2.727	1.719.015
Κεφαλικές Επιδοτήσεις Βοοειδών 2013	269	1.385.364
Κεφαλικές Επιδοτήσεις Βοοειδών 2010	262	544.179
Ενίσχυση στον τομέα της Πτηνοτροφίας 2011	81	273.302
Ενίσχυση στον τομέα της Πτηνοτροφίας 2012	73	137.771
Ενίσχυση στον τομέα της Χοιροτροφίας 2011	72	315.661
<b>ΣΥΝΟΛΟ</b>	<b>6.030</b>	<b>6.688.127</b>



#### ΚΟΙΝΕΣ ΟΡΓΑΝΩΣΕΙΣ ΑΓΟΡΑΣ, ΕΥΡΩΠΑΪΚΟ ΠΛΑΙΣΙΟ & ΠΟΛΙΤΙΚΕΣ

Ο ΚΟΑΠ εφαρμόζει τα Μέτρα που απορρέουν από την Κοινή Γεωργική Πολιτική της Ενιαίας Κοινής Οργάνωσης Αγοράς και των Μηχανισμών Εμπορίου, με σκοπό τη σταθεροποίηση των αγορών και την εξασφάλιση δίκαιου βιοτικού επιπέδου για το γεωργικό πληθυσμό. Τα Μέτρα / Σχέδια που αφορούν το Μηχανισμό Εμπορίου αποσκοπούν στην προστασία της κοινοτικής γεωργικοκτηνοτροφικής παραγωγής έναντι της αντίστοιχης παραγωγής Τρίτων Χωρών, καθώς και στη βελτίωση της ανταγωνιστικότητας των προϊόντων αυτών σε Τρίτες Χώρες. Οι μηχανισμοί ποσοστώσεων που εφαρμόζονται προστατεύουν τις τιμές ορισμένων κτηνοτροφικών κυρίως προϊόντων από περαιτέρω διολίσθηση. Τα στοιχεία για τις πληρωμές που αφορούν τα Μέτρα των Κοινών Οργανώσεων Αγοράς και των Μηχανισμών Εμπορίου παρουσιάζονται στους Πίνακες 1, 2 και αναλυτικότερα στον Πίνακα 3 των Παραρτημάτων.

#### Μέτρα / Σχέδια των Κοινών Οργανώσεων αγοράς και μηχανισμών εμπορίου

##### • Ποσοστώσεις αγελαδινού γάλακτος

Η διαχείριση των ποσοστώσεων είναι Μέτρο που εφαρμόζει ο Οργανισμός Κυπριακής Γαλακτοκομικής Βιομηχανίας ως Ανάδοχος Οργανισμός του ΚΟΑΠ. Στόχος του Μέτρου αυτού είναι ο περιορισμός της ανεξέλεγκτης παραγωγής αγελαδινού γάλακτος στην ΕΕ, έτσι ώστε να περιοριστούν τα πλεονάσματα τόσο του γάλακτος, όσο και των γαλακτοκομικών προϊόντων. Συνεπώς, το Μέτρο αυτό αποβλέπει στην εξισορρόπηση της προσφοράς και της ζήτησης στον τομέα του γάλακτος και των γαλακτοκομικών προϊόντων.

Ποσόστωση είναι η ποσότητα γάλακτος την οποία δικαιούται να εμπορευτεί ένας παραγωγός χωρίς να του επιβληθεί οποιαδήποτε συμπληρωματική εισφορά επί του πλεονάσματος (Levy). Σε περίπτωση που την ξεπεράσει, ενεργοποιείται η συμπληρωματική εισφορά, ο Οργανισμός Κυπριακής Γαλακτοκομικής Βιομηχανίας την εισπράττει και την καταθέτει στον ΚΟΑΠ, ο οποίος στη συνέχεια διευθετεί την πληρωμή της στην ΕΕ.

Το Νοέμβριο του 2013, καταβλήθηκε στον ΚΟΑΠ συμπληρωματική εισφορά επί του πλεονάσματος για το γαλακτοκομικό έτος 2012 - 2013, ύψους €342.823,58. Ο ΚΟΑΠ κατέβαλε με τη σειρά του στο

Ευρωπαϊκό Γεωργικό Ταμείο Εγγυήσεων το 99% (€339.395,34) του πιο πάνω ποσού, όπως προβλέπουν οι Ευρωπαϊκοί κανονισμοί, ενώ το υπόλοιπο 1% (€3.428,24) παρέμεινε στα ταμεία του ΚΟΑΠ. Το ποσό των (€3.428,24) μπορεί να χρησιμοποιηθεί για να καλύψει πιθανές μελλοντικές οφειλές συμπληρωματικής εισφοράς προς το Ευρωπαϊκό Γεωργικό Ταμείο Εγγυήσεων, κυρίως σε περίπτωση πτώχευσης αγοραστών.

##### • Σχέδιο παροχής γάλακτος και γαλακτοκομικών προϊόντων στα σχολεία

Στόχος του Σχεδίου της ΕΕ για την επιδότηση παροχής γάλακτος στα σχολεία είναι να διατηρήσει ή να αυξήσει την κατανάλωση γαλακτοκομικών προϊόντων από τους μαθητές. Το Σχέδιο επιτρέπει στους προμηθευτές / βιομηχανίες και στα σχολεία να προμηθεύουν συγκεκριμένους τύπους γάλακτος και ορισμένων γαλακτοκομικών προϊόντων σε μειωμένη τιμή στους μαθητές, στα νηπιαγωγεία και στη δημοτική μέση και τεχνική εκπαίδευση. Οι μαθητές επωφελούνται τις μειωμένες τιμές από το Σεπτέμβριο του 2007. Το εν λόγω Σχέδιο έχει ανατεθεί στον Οργανισμό Κυπριακής Γαλακτοκομικής Βιομηχανίας ως Ανάδοχος Οργανισμός του ΚΟΑΠ. Το σχέδιο συγχρηματοδοτείται από την Ευρωπαϊκή Επιτροπή και από εθνικούς πόρους.

##### • Άδειες Εισαγωγής / Εξαγωγής

Ο ΚΟΑΠ είναι ο αρμόδιος Οργανισμός για την έκδοση αδειών εισαγωγής/εξαγωγής γεωργικών προϊόντων ή προϊόντων που έχουν ως βάση τους γεωργικά προϊόντα. Το Μέτρο έκδοσης αδειών εισαγωγής/εξαγωγής έχει ως αντικείμενό του την έκδοση αδειών μετά από σχετική αίτηση από εμπορευόμενους για εισαγωγές/εξαγωγές γεωργικών προϊόντων από/σε Τρίτες Χώρες. Η όλη διεργασία διέπεται από τους Κανονισμούς της Ευρωπαϊκής Επιτροπής και του Συμβουλίου για την Κοινή Οργάνωση Αγοράς γεωργικών προϊόντων. Οι άδειες αποτελούν ένα μηχανισμό ελέγχου για την προστασία της Γεωργικής και Αγροτικής Πολιτικής του τόπου και παράλληλα ενθαρρύνονται και ενισχύονται οι εξαγωγικές δραστηριότητες των αγροτών προς Τρίτες Χώρες.

##### • Εξαγωγικές Επιστροφές

Το Μέτρο των Εξαγωγικών Επιστροφών, το οποίο χρηματοδοτείται 100% από το Ευρωπαϊκό Γεωργικό Ταμείο Εγγυήσεων (ΕΓΤΕ), έχει ως αντικείμενο του τη χορήγηση των επιστροφών για τα γεωργικά προϊόντα και εμπορεύματα κοινοτικής καταγωγής που

εξάγονται από το τελωνειακό έδαφος της Κοινότητας σε Τρίτες Χώρες.

Σκοπός του Μέτρου είναι η παραλαβή, ο έλεγχος καθώς και η έγκριση ή η απόρριψη των αιτήσεων που κατατίθενται με σκοπό την εξαγωγική επιστροφή.

##### • Ενέργειες ενημέρωσης και προώθησης γεωργικών προϊόντων στην εσωτερική αγορά και σε Τρίτες Χώρες

Τα προγράμματα έχουν διετή ή τριετή διάρκεια και καλύπτουν τα κυριότερα προϊόντα που παράγει η Κύπρος, όπως εσπεριδοειδή, πατάτες, γαλακτοκομικά προϊόντα, κρασί και κουμανδάρια, ελιές, ελαιόλαδο, σταφίδες, κλπ. Τα αποτελέσματα αυτά συνέβαλαν στην αύξηση των εξαγωγών των γεωργικών προϊόντων της χώρας μας, τόσο σε Τρίτες Χώρες όσο και σε χώρες της ΕΕ. Τα Μέτρα αυτά έχουν ανατεθεί στο Υπουργείο Ενέργειας Εμπορίου, Βιομηχανίας και Τουρισμού ως Ανάδοχος Οργανισμός του ΚΟΑΠ. Κατά το 2013 δεν υποβλήθηκαν προτάσεις.

##### • Μελισσοκομικό Πρόγραμμα 2011 - 2013

Το Μελισσοκομικό Πρόγραμμα 2011 - 2013 εγκρίθηκε από το Υπουργικό Συμβούλιο στις 16/06/2010 (Αρ. Απόφασης 666/2010). Το πρόγραμμα είναι τριετές και περιλαμβάνει δράσεις παροχής τεχνικής βοήθειας προς τους μελισσοκόμους και τις ομάδες μελισσοκόμων, όπως για την καταπολέμηση της βαρρδας, στήριξη για τα εργαστήρια ανάλυσης των φυσικοχημικών χαρακτηριστικών του μελιού, στήριξη για την ανασύσταση του κοινοτικού μελισσοκομικού κεφαλαίου και στήριξη της συνεργασίας με ειδικευμένους Οργανισμούς στην υλοποίηση προγραμμάτων εφαρμοσμένης έρευνας στον τομέα της μελισσοκομίας και των προϊόντων που προέρχονται από τη μελισσοκομία. Το πρόγραμμα συγχρηματοδοτείται σε ποσοστό 50% από το Ευρωπαϊκό Γεωργικό Ταμείο Εγγυήσεων και ποσοστό 50% από εθνικούς πόρους και προνοεί συνολικές δαπάνες (επιδοτήσεις) ύψους €699.000. Το πρόγραμμα αυτό έχει ανατεθεί στο Τμήμα Γεωργίας ως Ανάδοχος Οργανισμός του ΚΟΑΠ.

##### • Μέτρα Ενιαίας Κοινής Οργάνωσης Αγοράς του Αμπελοοινικού Τομέα

Τα Μέτρα της Ενιαίας Κοινής Οργάνωσης Αγοράς του Αμπελοοινικού Τομέα έχουν ανατεθεί στο Συμβούλιο Αμπελοοινικών Προϊόντων (Σ.Α.Π) ως Ανάδοχος Οργανισμός του ΚΟΑΠ.

##### Σ.Α.Π. 1α: Πριμοδότηση εκρίζωσης αμπελώνων

Στόχος του Μέτρου είναι ο περιορισμός της ετήσιας κοινοτικής πλεονασματικής παραγωγής σταφυλιών και η ενθάρρυνση για την αποχώρηση των παραγωγών οι οποίοι κρίνουν ως μη βιώσιμη οικονομικά την καλλιέργεια αμπελώνων. Κατά το 2013 δεν υπήρξε προκήρυξη του Μέτρου.

##### Σ.Α.Π. 1β: Αναδιάρθρωση και μετατροπή αμπελώνων

Στόχος του Μέτρου αυτού είναι η αναδιάρθρωση των αμπελιών με ποικιλίες που παρέχουν μεγαλύτερες ευκαιρίες αξιοποίησης και δυνατότητες παραγωγής οίνων ανώτερης ποιότητας στις περιοχές παραγωγής οίνων ελεγχόμενης ονομασίας προέλευσης (ΟΕΟΠ), Βουνί Παναγιάς - Αμπελίτης, Περιοχή Κουμανδαρίας, Κρασοχώρια Λεμεσού, Λαόνας, Ακάμα, Πιτσιλιάς και παραγωγής επιτραπέζιων οίνων με γεωγραφική ένδειξη (τοπικών οίνων) στις κοινότητες εκτός περιοχών παραγωγής ΟΕΟΠ.

##### Σ.Α.Π. 1γ: Πρώιμος Τρύγος

Στόχος του Μέτρου αυτού είναι η καταστροφή πλεονασματικής παραγωγής σταφυλιών των ποικιλιών ντόπιο μαύρο, ξυνιστέρι, σουλτανίνα, carignan noir και όφθαλμο. Με αυτό τον τρόπο, πέραν της άμεσης επιδότησης των αμπελουργών, προστατεύεται η εμπορία των εν λόγω προϊόντων από την περαιτέρω διολίσθηση της τιμής τους. Κατά το 2013 δεν υπήρξε προκήρυξη του Μέτρου.

##### Σ.Α.Π. 3α: Στήριξη και καταβολή οικονομικής ενίσχυσης για υλικές ή άυλες επενδύσεις σε εγκαταστάσεις επεξεργασίας, υποδομές οινοποιίας και εμπορίας οίνων

Στόχος του Μέτρου είναι να ενθαρρυνθεί η επενδυτική δραστηριότητα και η ενίσχυση της ανταγωνιστικότητας του οινοποιητικού κλάδου. Το Μέτρο αυτό βοηθά τις μονάδες οινοποιίας να εκσυγχρονίσουν τις κτηριακές και τις τεχνολογικές τους υποδομές.

##### Σ.Α.Π. 3β: Προώθηση οίνων σε Τρίτες Χώρες

Το Μέτρο αποτελεί σημαντικό εργαλείο προβολής των οίνων της Κύπρου σε ξένες αγορές και ενθαρρύνει τις προσπάθειες των οινοποιών για εξεύρεση νέων αγορών και εξασφάλιση μεριδίου αγοράς. Κατά το 2013 δεν υπήρξε προκήρυξη του Μέτρου.

##### Σ.Α.Π. 3γ: Απόσταση οίνου για παραγωγή πόσιμης αλκοόλης

Ο στόχος του Μέτρου της απόστασης του οίνου είναι να διευκολυνθεί η συνέχιση του εφοδιασμού ορισμένων



τμημάτων της αγοράς πόσιμης αλκοόλης. Κατά το 2013 δεν υπήρξε προκύρηξη του Μέτρου.

#### Σ.Α.Π. 3δ: Ασφάλιση συγκομιδής

Ο στόχος του Μέτρου είναι η προστασία των εισοδημάτων των παραγωγών για απώλειες που οφείλονται σε φυσικές καταστροφές, δυσμενή κλιματικά φαινόμενα, ασθένειες ή προσβολή από επιβλαβείς οργανισμούς.

#### Σ.Α.Π. 3ε: Απόσταση υποπροϊόντων για παραγωγή αλκοόλης

Ο στόχος του Μέτρου είναι να παρεμποδιστεί η πρακτική της παραγωγής οίνου με την υπερπίεση στέμφυλων και να διευκολυνθεί η συνέχιση του εφοδιασμού της αγοράς με προϊόντα απόσταξης για τη δημιουργία αλκοολούχων ποτών, στα οποία η χρήση της αλκοόλης αυτής αποτελεί παράδοση. Κατά το 2013 δεν υπήρξε προκύρηξη του Μέτρου.

#### **• Μέτρα Ενιαίας Κοινής Οργάνωσης Αγοράς του τομέα Φρούτων και Λαχανικών**

Τα Μέτρα της Ενιαίας Κοινής Οργάνωσης Αγοράς του τομέα Φρούτων και Λαχανικών έχουν ανατεθεί στο Τμήμα Γεωργίας ως Ανάδοχος Οργανισμός του ΚΟΑΠ.

#### Κ.Ο.Α. 3: Μέτρο ενίσχυσης σε αναγνωρισμένες Οργανώσεις Παραγωγών με βάση τα επιχειρησιακά τους προγράμματα

Ο στόχος του Μέτρου είναι να βοηθηθούν οι αναγνωρισμένες Οργανώσεις Παραγωγών ώστε να βελτιώσουν την παραγωγικότητα και τις δεξιότητες τους στους τομείς της εμπορίας, της βελτίωσης της ποιότητας των προϊόντων τους και της προστασίας του περιβάλλοντος.

#### Κ.Ο.Α. 4: Μέτρο ενίσχυσης των Ομάδων Παραγωγών του Τομέα Οπωροκηπευτικών

Ο στόχος του Μέτρου είναι η ενθάρρυνση της σύστασης Ομάδων Παραγωγών Οπωροκηπευτικών, για προγραμματισμό της παραγωγής με βάση τη ζήτηση, αύξηση της παραγωγικότητας, βελτίωση της ποιότητας και ασφάλειας των προϊόντων και βελτίωση της ανταγωνιστικότητας του τομέα. Με τον τρόπο αυτό μεγιστοποιούνται τα έσοδα των παραγωγών του τομέα Οπωροκηπευτικών για ένα μεταβατικό στάδιο το πολύ πέντε ετών, με προοπτική μετεξέλιξης τους σε Οργανώσεις Παραγωγών, μέσω της προαναγνώρισης και παροχής ενισχύσεων στις προαναγνωρισμένες Ομάδες Παραγωγών.

#### Κ.Ο.Α. 9: Σχέδιο προώθησης της κατανάλωσης φρούτων και λαχανικών στα σχολεία

Στόχος του Σχεδίου είναι η προώθηση της κατανάλωσης φρούτων και λαχανικών στα δημοτικά σχολεία και στα δημόσια και κοινοτικά νηπιαγωγεία, με σκοπό την καταπολέμηση της παιδικής παχυσαρκίας και την καλλιέργεια καλών διατροφικών συνθηκών στα παιδιά. Το Σχέδιο συγχρηματοδοτείται σε ποσοστό 50% από το Ευρωπαϊκό Γεωργικό Ταμείο Εγγυήσεων και 50% από εθνικούς πόρους.

#### **ΑΓΡΟΤΙΚΗ ΑΝΑΠΤΥΞΗ**

Τα Μέτρα του τομέα της Αγροτικής Ανάπτυξης προνοούν ενισχύσεις από το Ευρωπαϊκό Γεωργικό Ταμείο Αγροτικής Ανάπτυξης (ΕΓΤΑΑ). Ως επί το πλείστον, η δημόσια επιδότηση στα Μέτρα και Καθεστώτα που εμπίπτουν στο πλαίσιο της Αγροτικής Ανάπτυξης, καταβάλλεται κατά το ήμισυ από την ΕΕ (μέσω του ΕΓΤΑΑ) και από την Κυπριακή Δημοκρατία.

Οι πληρωμές που αφορούν την Αγροτική Ανάπτυξη παρουσιάζονται στους πίνακες 1 & 2 των Παραρτημάτων.

Το Πρόγραμμα Αγροτικής Ανάπτυξης 2007 - 2013 εγκρίθηκε από την Ευρωπαϊκή Επιτροπή στις 23 Νοεμβρίου 2007 και περιλαμβάνει 39 Μέτρα και Καθεστώτα τα οποία κατανομούνται σε τέσσερις Άξονες Προτεραιότητας:

Άξονας Προτεραιότητας 1:  
Βελτίωση της ανταγωνιστικότητας του τομέα της γεωργίας και της δασοκομίας

Άξονας Προτεραιότητας 2:  
Βελτίωση του περιβάλλοντος και της υπαίθρου

Άξονας Προτεραιότητας 3:  
Βελτίωση της ποιότητας ζωής στις αγροτικές περιοχές και διαφοροποίηση της αγροτικής οικονομίας.

Άξονας Προτεραιότητας 4:  
Leader

Το έτος 2013 αποφασίστηκε από την Διαχειριστική Αρχή του Προγράμματος Αγροτικής Ανάπτυξης 2007 – 2013, με την έγκριση της Επιτροπής Παρακολούθησης, όπως για κάποια Μέτρα αυξηθεί η χρηματοδότηση της Επιτροπής σε 85% και η κρατική συνεισφορά μειωθεί σε 15% (το δικαίωμα αυτό παρέχεται με βάση

το Κοινοτικό Κεκτημένο). Αυτό έγινε ούτως ώστε να καταστεί δυνατό να εκταμιευθεί ολόκληρη η Κοινοτική Συνεισφορά με βάση τον κανόνα n+2 για το έτος 2013 εφόσον ήταν αδύνατο να εξευρεθεί το ποσό της Κρατικής Συνεισφοράς σε περίπτωση που το ποσοστό της παρέμενε στο 50%. Ο συγκεκριμένος στόχος έχει επιτευχθεί για το έτος 2013 και εκταμιεύθηκε πλήρως ο φάκελος του συγκεκριμένου έτους.

Κατά το 2013 εντατικοποιήθηκε η αξιολόγηση των αιτήσεων για όλα τα Μέτρα του ΠΑΑ 2007 – 2013 και ειδικότερα των Αγροπεριβαλλοντικών Μέτρων, καθώς και των Επενδυτικών Μέτρων, όπως το Καθεστώς 1.5.1 και τα Μέτρα 1.6, 3.1 και 3.2. Τα στοιχεία για τις πληρωμές που αφορούν την Αγροτική Ανάπτυξη παρουσιάζονται στους Πίνακες 1 και 2 των Παραρτημάτων. Στον Πίνακα 1 των Παραρτημάτων, εμφανίζονται ανά Μέτρο οι πληρωμές που πραγματοποιήθηκαν για τα Μέτρα του Σχεδίου Αγροτικής Ανάπτυξης 2004 - 2006 και του Προγράμματος Αγροτικής Ανάπτυξης 2007 – 2013.

Πιο κάτω ακολουθεί ανάλυση / περιγραφή των Μέτρων / Καθεστώτων του Προγράμματος Αγροτικής Ανάπτυξης 2007 - 2013 ανά Άξονα, που είτε προκηρύχθηκαν το 2013, είτε είναι συνεχώς ανοικτά.

#### **Μέτρα Άξονα Προτεραιότητας 1: Βελτίωση της ανταγωνιστικότητας του τομέα της γεωργίας και της δασοκομίας**

##### **Μέτρα που είναι συνεχώς ανοικτά:**

#### **• Μέτρο 1.1: Εκπαίδευση, πληροφόρηση και διάδοση της γνώσης**

Το Μέτρο 1.1 έχει ανατεθεί στο Τμήμα Γεωργίας ως Ανάδοχος Οργανισμός του ΚΟΑΠ και στοχεύει στη διεύρυνση των εκπαιδευτικών δραστηριοτήτων, την πληροφόρηση και διάχυση της γνώσης σε όλους τους ενήλικες, συμπεριλαμβανομένων των νέων γεωργών και των επωφελομένων της ετοιμασίας των Σχεδίων βελτίωσης που ασχολούνται σε τομείς της γεωργίας, των τροφίμων και των δασών.

#### **• Μέτρο 1.7: Χωροταξική κτηνοτροφική ανάπτυξη**

Ως αποτέλεσμα της τουρκικής εισβολής, μεγάλος αριθμός κτηνοτρόφων μετακινήθηκε και βρήκε προσωρινή εγκατάσταση στις ελεγχόμενες από το κράτος περιοχές, κυρίως δίπλα από κοινότητες που γειτνιάζουν με τις μεγάλες πόλεις.

Η δημιουργία κτηνοτροφικών περιοχών, ως λύση άμεσης ανάγκης, δημιούργησε παράλληλα προβλήματα αφού με τη συγκέντρωση μεγάλου αριθμού ζώων σε μια περιοχή και με την εν τω μεταξύ έντονη οικιστική ανάπτυξη, προέκυψαν σοβαρές δυσκολίες και προβλήματα, όπως στενότητα χώρου βόσκησης, μετάδοση ασθενειών, διαχείριση και καθαριότητα των κτηνοτροφικών οικοπέδων, εγκατάλειψη, κλπ.

Με το Μέτρο καθιερώνεται η παραχώρηση ενισχύσεων για κάλυψη δαπανών για τη δημιουργία έργων υποδομής που αποσκοπούν στη χωροταξική και περιβαλλοντική αναβάθμιση των κτηνοτροφικών εκμεταλλεύσεων και τη μείωση της οχληρίας που προκαλείται από τον ειδικό χαρακτήρα αυτών των δραστηριοτήτων. Επίσης, επιδοτούνται δραστηριότητες εξωραϊσμού του τοπίου στις κτηνοτροφικές περιοχές.

Το Μέτρο 1.7 έχει ανατεθεί στο Τμήμα Γεωργίας ως Ανάδοχος Οργανισμός του ΚΟΑΠ.

#### **• Μέτρο 1.9: Ενθάρρυνση σύστασης και λειτουργίας Ομάδων Παραγωγών / Ενώσεων Ομάδων Παραγωγών**

Το Μέτρο 1.9 έχει ανατεθεί στο Τμήμα Γεωργίας ως Ανάδοχος Οργανισμός του ΚΟΑΠ. Στόχος του Μέτρου είναι η ενθάρρυνση σύστασης Ομάδων Παραγωγών (Ο.Π) και Ενώσεων Ομάδων Παραγωγών (Ε.Ο.Π) μέσω της κατ' αποκοπή παροχής οικονομικών ενισχύσεων με βάση τον κύκλο εργασιών ή την αξία της παραγωγής που τίθεται σε εμπορία κάθε έτος.

#### **Μέτρα Άξονα Προτεραιότητας 2: Βελτίωση του περιβάλλοντος και της υπαίθρου**

##### **Μέτρα που προκηρύχθηκαν το έτος 2013:**

#### **• Μέτρο 2.1: Παροχή Εξισωτικών Πληρωμών σε Μειονεκτικές Περιοχές**

Το Μέτρο αυτό προνοεί την ενίσχυση των γεωργικών εκμεταλλεύσεων σε μειονεκτικές περιοχές, αντισταθμίζοντας μέρος της απώλειας εισοδήματος που οφείλεται σε μόνιμα φυσικά μειονεκτήματα (μεγάλα υψόμετρα, απότομες κλίσεις, αβαθή / άγονα εδάφη) ή αντίξοα φυσικά φαινόμενα (χαμηλή βροχόπτωση / παγετός), έτσι ώστε να διασφαλίζεται η συνέχιση της χρήσης της γεωργικής γης. Στόχοι του Μέτρου είναι η συνέχιση της αξιοποίησης της γεωργικής γης στις μειονεκτικές περιοχές, η διατήρηση βιώσιμης



αγροτικής κοινότητας και η διαφύλαξη του φυσικού χώρου και η διαχείριση της γης με μεθόδους που συμβάλλουν στην αειφόρο γεωργική ανάπτυξη.

**Μέτρα Άξονα Προτεραιότητας 3: Βελτίωση της ποιότητας ζωής στις αγροτικές περιοχές και διαφοροποίηση της αγροτικής οικονομίας.**

**Μέτρα που είναι συνεχώς ανοικτά:**

- **Μέτρο 3.3: Απόκτηση δεξιοτήτων, εμπύχωση και εφαρμογή στρατηγικών τοπικής ανάπτυξης**

Το Μέτρο 3.3 έχει ανατεθεί στο Τμήμα Γεωργίας ως Ανάδοχος Οργανισμός του ΚΟΑΠ. Στόχος του Μέρου, είναι η απόκτηση δεξιοτήτων από εταιρικά σχήματα Δημόσιου - Ιδιωτικού Τομέα, με στόχο την προπαρασκευή και υλοποίηση στρατηγικών τοπικής ανάπτυξης. Απώτερος στόχος είναι τα εταιρικά αυτά σχήματα να μετεξελιχθούν σε Ομάδες Τοπικής Δράσης (ΟΤΔ) και να χρηματοδοτηθούν σε μελλοντικό στάδιο μέσα από τον Άξονα Leader.

**Μέτρα Άξονα Προτεραιότητας 4: Leader**

- **Μέτρο 4.1: Εφαρμογή στρατηγικών τοπικής ανάπτυξης**

Το Μέτρο 4.1 έχει ανατεθεί στο Τμήμα Γεωργίας ως Ανάδοχος Οργανισμός του ΚΟΑΠ. Με το Μέτρο αυτό καθιερώνονται τα Καθεστώτα ενίσχυσης για την εφαρμογή στρατηγικών τοπικής ανάπτυξης με σκοπό την επίτευξη των στόχων ενός ή περισσότερων από τους τρεις άλλους Άξονες του Προγράμματος Αγροτικής Ανάπτυξης.

Το Μέτρο αυτό αποτελείται από τρία (3) Καθεστώτα ως εξής:

Καθεστώς 4.1.1: Εφαρμογή στρατηγικών τοπικής ανάπτυξης με σκοπό τη βελτίωση της ανταγωνιστικότητας του τομέα της γεωργίας και της δασοκομίας

Καθεστώς 4.1.2: Εφαρμογή στρατηγικών τοπικής ανάπτυξης με σκοπό τη βελτίωση του περιβάλλοντος και της υπαίθρου

Καθεστώς 4.1.3: Εφαρμογή στρατηγικών τοπικής ανάπτυξης με σκοπό τη βελτίωση της ποιότητας ζωής στις αγροτικές περιοχές και διαφοροποίηση της αγροτικής οικονομίας

- **Μέτρο 4.2: Διατοπική και διακρατική συνεργασία**

Το Μέτρο 4.2 έχει ανατεθεί στο Τμήμα Γεωργίας ως Ανάδοχος Οργανισμός του ΚΟΑΠ. Στόχος του Μέρου είναι η προώθηση της συνεργασίας και της καινοτομίας μεταξύ Ομάδων Τοπικής Δράσης (ΟΤΔ) για την επίτευξη των στόχων ενός ή περισσότερων από τους τρεις άλλους Άξονες. Οι ΟΤΔ καλούνται να παίξουν ουσιαστικό ρόλο, συνδέοντας τους ανθρώπους με νέες ιδέες και προσεγγίσεις, ενθαρρύνοντας την καινοτομία και την επιχειρηματικότητα και προωθώντας την ένταξη και την παροχή τοπικών υπηρεσιών. Οι ΟΤΔ μπορούν να συμβάλουν στη διάδοση γνώσεων και στην ανταλλαγή ορθών πρακτικών και καινοτομίας όσον αφορά την Αγροτική Ανάπτυξη.

- **Μέτρο 4.3: Λειτουργικά έξοδα, απόκτηση δεξιοτήτων και εμπύχωση στην περιοχή**

Το Μέτρο 4.3 έχει ανατεθεί στο Τμήμα Γεωργίας ως Ανάδοχος Οργανισμός του ΚΟΑΠ. Στόχος είναι η παροχή αρωγής στην υλοποίηση στρατηγικών τοπικής ανάπτυξης των ΟΤΔ για την απόκτηση δεξιοτήτων και την εμπύχωση στην περιοχή. Οι στρατηγικές αυτές θα υλοποιούνται μέσα από τις ΟΤΔ εφαρμόζοντας την εκ των κάτω προς τα άνω προσέγγιση με σκοπό την εφαρμογή καινοτόμων προσεγγίσεων και έργων.

**Τεχνική Υποστήριξη**

- **Μέτρο 5.1: Τεχνική υποστήριξη**

Το Μέτρο 5.1 έχει ανατεθεί στο Τμήμα Γεωργίας ως Ανάδοχος Οργανισμός του ΚΟΑΠ. Με το Μέτρο καθιερώνεται το Καθεστώς ενίσχυσης για τεχνική υποστήριξη η οποία καλύπτει την ετοιμασία, την εφαρμογή, την παρακολούθηση, τον έλεγχο και την αξιολόγηση των Μέτρων τα οποία είναι αναγκαία για την υλοποίηση του Προγράμματος Αγροτικής Ανάπτυξης, καθώς και ορισμένες αναγκαίες δαπάνες της Αρχής Διαχείρισης του Σχεδίου που στοχεύουν στη διασφάλιση της αποδοτικής διαχείρισής του.

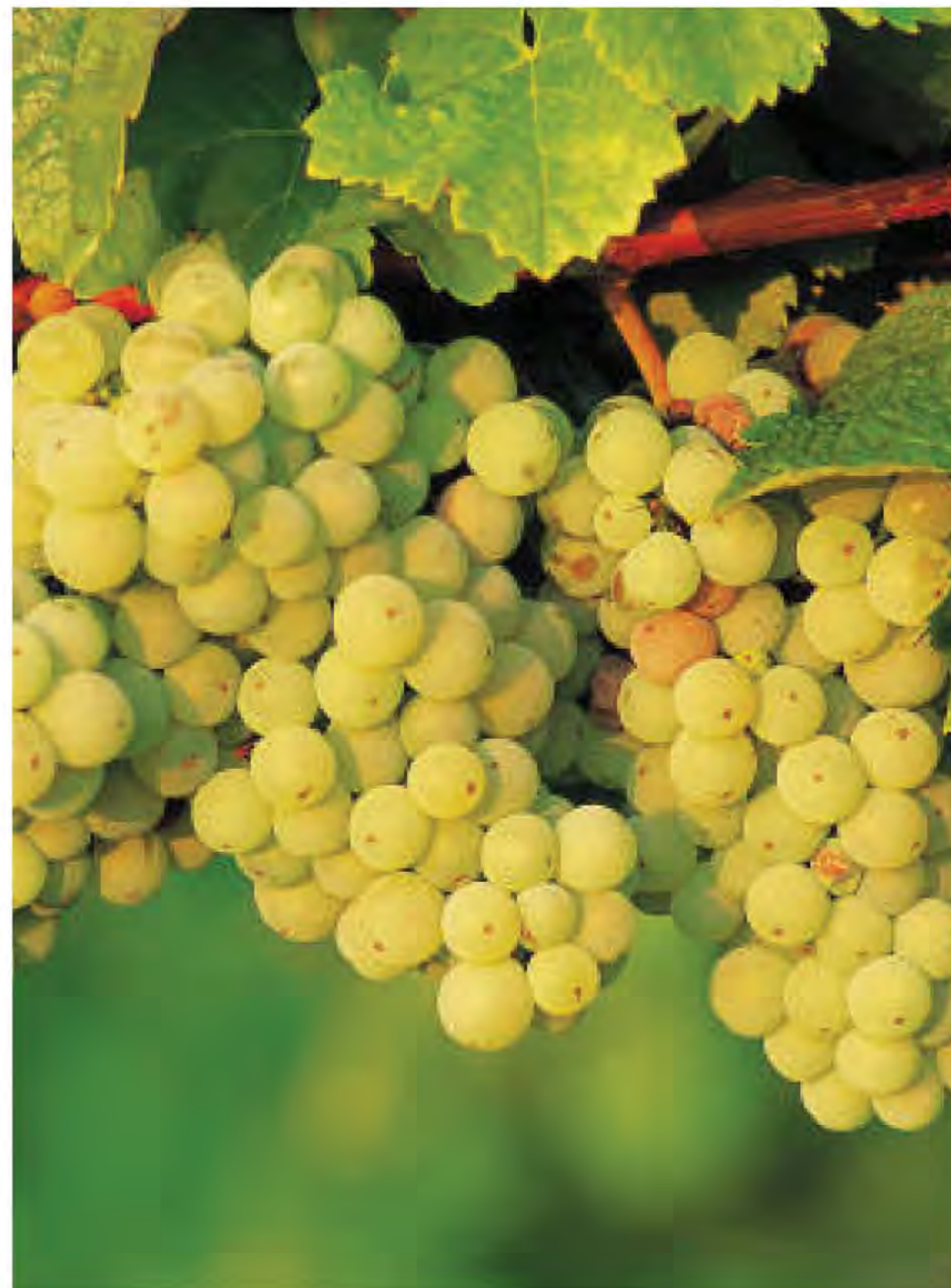



### ΠΛΗΡΩΜΕΣ ΠΟΥ ΠΡΑΓΜΑΤΟΠΟΙΗΘΗΚΑΝ

Το 2013 πραγματοποιήθηκαν πληρωμές για διάφορα Μέτρα συνολικού ύψους €91,794,336 (βλέπε αναλυτικό Πίνακα 2 των Παραρτημάτων). Στο πιο κάτω γράφημα παρουσιάζονται οι πληρωμές που πραγματοποιήθηκαν κατά έτος, από το 2004 μέχρι το 2013, οι οποίες συνολικά είναι €1.146.302.503 (Πίνακας 1 των Παραρτημάτων).

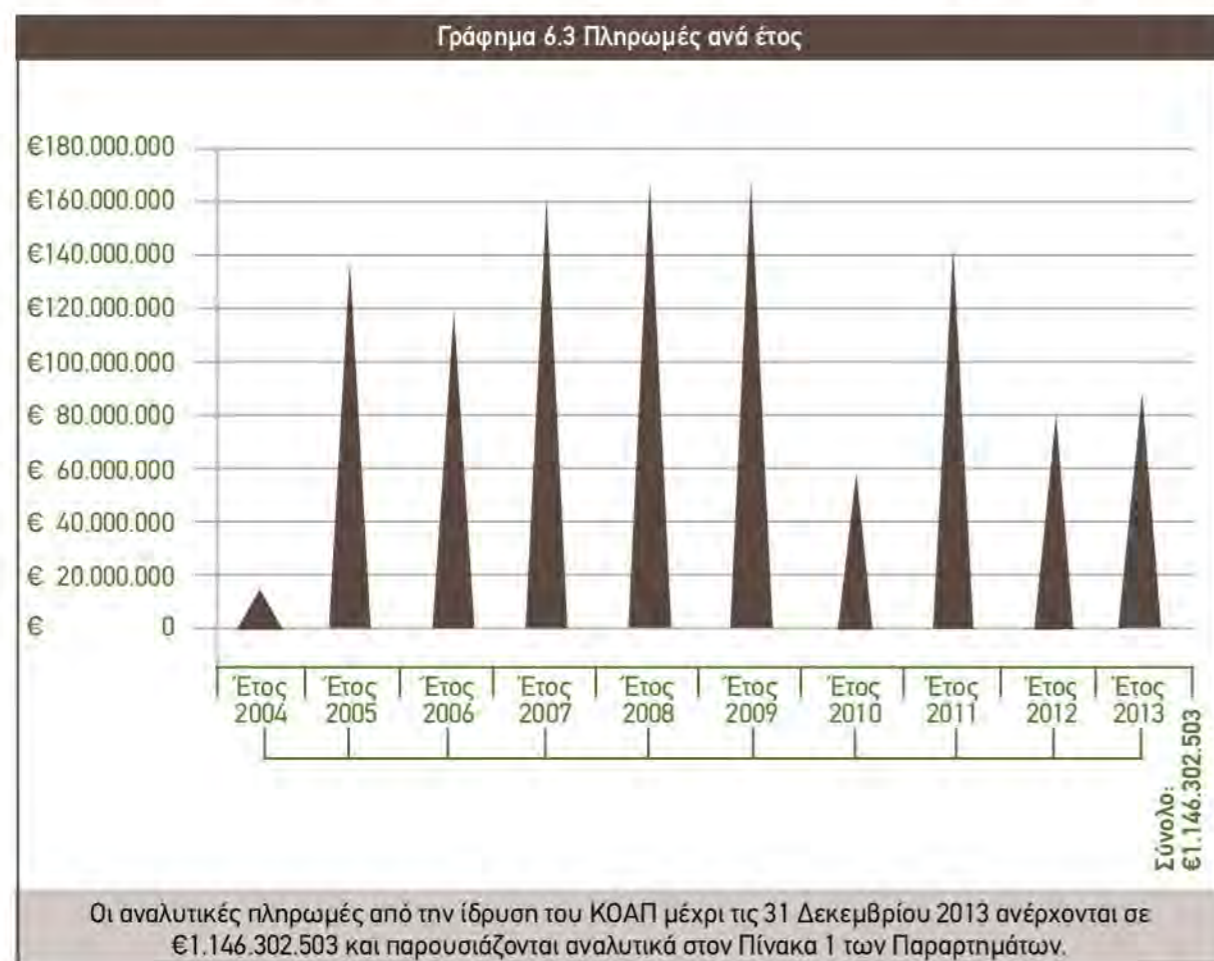

### ΗΛΕΚΤΡΟΝΙΚΗ ΥΠΟΒΟΛΗ ΑΙΤΗΣΕΩΝ

Ο ΚΟΑΠ παρέχει για έκτη συνεχή χρονιά διαδικτυακό σύστημα Ηλεκτρονικής Υποβολής Αιτήσεων (EAS) για υποβολή της Ενιαίας Αίτησης Εκταρικών Επιδοτήσεων. Το EAS προσφέρει τη δυνατότητα στους αιτητές να υποβάλουν και να τροποποιήσουν τις αιτήσεις τους μέσω του διαδικτύου (internet), χωρίς να χρειάζεται η μετάβαση τους στο Επαρχιακό Γραφείο.

Μερικά από τα πλεονεκτήματα της ηλεκτρονικής υποβολής είναι:

- η υποβολή της αίτησης του από την άνεση του σπιτιού του χωρίς να είναι αναγκαία η μετάβαση του αγρότη-αιτητή στο Επαρχιακό Γραφείο,

- ο αυτόματος έλεγχος πληρότητας της αίτησης με αποτέλεσμα να αποφεύγονται λάθη και παραλήψεις που δυνατόν να οδηγήσαν σε επιβολή ποινών,
- η δυνατότητα εμφάνισης της μέγιστης επιλέξιμης έκτασης του κάθε τεμαχίου,
- η δυνατότητα πληροφόρησης σχετικά με το στάδιο επεξεργασίας της αίτησης,
- η δυνατότητα εμφάνισης της αίτησης που υποβλήθηκε το προηγούμενο έτος,
- ο πλήρης έλεγχος και ευθύνη στον κάθε αιτητή για τα στοιχεία που εισάγονται στο σύστημα,
- η μείωση του διαχειριστικού κόστους διότι αποφεύγεται η καταχώρηση εκ νέου της αίτησης στα ηλεκτρονικά αρχεία του ΚΟΑΠ,

Για την ενημέρωση των Αγροτών για το θέμα αυτό διοργανώθηκαν περιφερειακές ενημερώσεις στις Κοινοτικές Αρχές, Δήμους, Συνεργατικά Ιδρύματα και Αγροτικές Οργανώσεις οι οποίοι διαθέτουν μηχανογραφικό εξοπλισμό και έχουν πρόσβαση στο διαδίκτυο και οι οποίοι συνεργάστηκαν με τον ΚΟΑΠ για να παρέχουν στα μέλη τους αυτή την εξυπηρέτηση.

Για τη χρονιά 2013 το σύστημα χρησιμοποιήθηκε για την υποβολή του συνόλου των αιτήσεων, επιτυγχάνοντας το στόχο που τέθηκε το 2012.

### ΕΝΗΜΕΡΩΣΗ ΤΗΣ ΒΑΣΗΣ ΔΕΔΟΜΕΝΩΝ ΤΟΥ ΓΕΩΓΡΑΦΙΚΟΥ ΣΥΣΤΗΜΑΤΟΣ ΠΛΗΡΟΦΟΡΙΩΝ (ΓΣΠ)

Το Γεωγραφικό Σύστημα Πληροφοριών (ΓΣΠ) του ΚΟΑΠ διαχειρίζεται τη βάση γεωγραφικών δεδομένων στην οποία τηρούνται στοιχεία για την ταυτοποίηση και την επιλεξιμότητα των τεμαχίων που δηλώνονται στις αιτήσεις για τα Μέτρα επιδότησης με βάση την έκταση που κερδίζεται ο ΚΟΑΠ. Οι επιλέξιμες εκτάσεις πέραν των 400.000 τεμαχίων ελέγχονται μέσω δορυφορικών εικόνων, ψηφιοποιούνται και καταχωρούνται στο Σύστημα Αναγνώρισης και Καταγραφής Αγροτεμαχίων (ΣΑΚΑ). Το Σύστημα Αναγνώρισης και Καταγραφής Αγροτεμαχίων χρησιμοποιεί σαν τεμάχιο αναφοράς τη Μέγιστη Επιλέξιμη Έκταση (ΜΕΕ) για κάθε κτηματολογικό τεμάχιο.

Κατά το 2013, τα στοιχεία της βάσης δεδομένων του ΣΑΚΑ και η Μέγιστη Επιλέξιμη Έκταση ενημερώθηκαν και ανανεώθηκαν με βάση τα πιο κάτω:

- Τις νέες καταχωρήσεις τεμαχίων και τις αλλαγές τους που εξασφαλίζονται από το Τμήμα Κτηματολογίου και Χωρομετρίας.
- Τα νέα χαρτογραφικά δεδομένα των περιοχών επαναχωρομέτρησης και αναδασμού.
- Τα αποτελέσματα των μετρήσεων των επιτόπιων ελέγχων (κλασικοί επιτόπιοι έλεγχοι και τηλεπισκόπηση).
- Τις νέες δορυφορικές εικόνες που εξασφάλισε ο ΚΟΑΠ μέσω προσφορών.
- Τις δορυφορικές εικόνες των περιοχών της τηλεπισκόπησης για όσα τεμάχια δεν ελέγχθηκαν με τηλεπισκόπηση.
- Τα αιτήματα επανεξέτασης που υποβάλλονται από τους ενδιαφερόμενους αιτητές για την ορθότητα της ΜΕΕ.

Κατά το 2013 ολοκληρώθηκε η εργασία διαχωρισμού

των τεμαχίων που στο παρελθόν αποτέλεσαν αντικείμενο αιτήματος επιδότησης από πέραν του ενός αιτητή. Τα τεμάχια αυτά ανήλθαν στα 10.500 τεμάχια τα οποία διαχωρίστηκαν σε 25.000 ξεχωριστές εγγραφές. Επιπρόσθετα, κατά το έτος 2013 παραλήφθηκαν στον Οργανισμό δορυφορικές εικόνες που αντιστοιχούν περίπου στο 20% της έκτασης της Κύπρου. Όσα τεμάχια αποτελούσαν αντικείμενο αιτήματος επιδότησης και βρίσκονταν στις περιοχές για τις οποίες ο Οργανισμός προμηθεύτηκε νέες δορυφορικές εικόνες, έχουν υποστεί έλεγχο και η μέγιστη επιλέξιμη έκταση αυτών των τεμαχίων έχει προσδιοριστεί εξ' υπαρχής. Όπου υπήρξε απόκλιση από την αντίστοιχη αιτούμενη έκταση, εφαρμόστηκαν οι πρόνοιες της Ευρωπαϊκής νομοθεσίας για επιβολή ποινών και αποκλίσεων. Ο έλεγχος αυτός εφαρμόστηκε σε 74.863 τεμάχια (εγγραφές). Οι σχετικές δορυφορικές εικόνες εξασφαλίστηκαν από ιδιωτική εταιρεία που επιλέχθηκε μετά από μειοδοτικό διαγωνισμό. Επίσης, τον Οκτώβριο του 2013 ξεκίνησε ο διαχωρισμός τεμαχίων σε καλλιέργειες. Το έργο αυτό αναμένεται να ολοκληρωθεί το 2014 ώστε τα αποτελέσματα να χρησιμοποιηθούν για την ετοιμασία της αίτησης του 2015.

### ΕΠΙΤΟΠΙΟΙ ΕΛΕΓΧΟΙ

Σύμφωνα με τους κανονισμούς της Ευρωπαϊκής Ένωσης, ο Οργανισμός έχει την υποχρέωση να διενεργήσει επιτόπιους ελέγχους σε ένα προκαθορισμένο ποσοστό αιτήσεων που υποβάλλονται κάθε έτος στα Σχέδια επιδότησης με βάση την έκταση, για τη διαπίστωση της ορθότητας των στοιχείων που δηλώνονται. Με τους επιτόπιους ελέγχους αναγνωρίζονται οι καλλιέργειες και μετράται η επιλέξιμη έκταση. Ελέγχεται επίσης κατά πόσο τηρούνται οι απαιτήσεις της Πολλαπλής Συμμόρφωσης σε ότι αφορά τις Καλές Γεωργικές και Περιβαλλοντικές Συνθήκες και τις Κανονιστικές Απαιτήσεις Διαχείρισης.

Οι επιτόπιοι έλεγχοι διακρίνονται σε:

- Κλασικούς επιτόπιους ελέγχους που διενεργούνται με επί τόπου επιθεώρηση στο τεμάχιο.
- Ελέγχους με τη μέθοδο της τηλεπισκόπησης που διενεργούνται με τη χρήση δορυφορικών εικόνων σε συνδυασμό με επί τόπου γρήγορη επιθεώρηση όπου κρίνεται αναγκαίο.

### Κλασικοί επιτόπιοι έλεγχοι

Κατά το 2013 πραγματοποιήθηκαν Κλασικοί



Επιτόπιοι Έλεγχοι σε 112 αιτήσεις. Οι Κλασικοί Επιτόπιοι Έλεγχοι ξεκίνησαν τον Απρίλιο και ολοκληρώθηκαν τον Αύγουστο του 2013. Επιθεωρήθηκαν 1363 τεμάχια. Για τα Καθεστώτα του Μέτρου 2.3 του Προγράμματος Αγροτικής Ανάπτυξης που εφαρμόζει ο Οργανισμός, έγινε επιπλέον έλεγχος σε 764 αιτήσεις με 4749 τεμάχια με συμμετοχή σε αγροπεριβαλλοντικά. Κατά την επιθεώρηση των Μέτρων του Προγράμματος Αγροτικής Ανάπτυξης ελέγχεται (με επί τόπου επίσκεψη) η τήρηση των υποχρεώσεων που αναλήφθηκαν από τον αιτητή με την υποβολή της αίτησης, που είναι διαφορετικές για κάθε Μέτρο. Επίσης ελέγχθηκαν στα πλαίσια των ελέγχων της Πολλαπλής Συμμόρφωσης 416 αιτήσεις. Για την Πολλαπλή Συμμόρφωση ελέγχεται (με επί τόπου επίσκεψη) η τήρηση των υποχρεώσεων των γεωργών σε σχέση με περιβαλλοντικά θέματα, σύμφωνα με τις οδηγίες της ΕΕ. Στους ελέγχους εμπλέκονται και εξειδικευμένα Σώματα Ελέγχου από το Τμήμα Γεωργίας, τις Κτηνιατρικές Υπηρεσίες, το Τμήμα Περιβάλλοντος και το Ταμείο Θήρας.

#### Έλεγχοι με τηλεπισκόπηση

Το 2013 διενεργήθηκε Επιτόπιος Έλεγχος με τη μέθοδο της τηλεπισκόπησης σε 2.727 αιτήσεις του ΣΕΕ (8% του συνόλου των αιτήσεων), στο 100% του δείγματος των μειονεκτικών περιοχών και στο 86% του δείγματος του Προγράμματος Αγροτικής Ανάπτυξης. Ο έλεγχος έγινε με τη χρήση δορυφορικών εικόνων του 2013, οι οποίες χρηματοδοτήθηκαν από την ΕΕ.

Ο έλεγχος πραγματοποιήθηκε σε δύο περιοχές που καλύπτουν μέρος των Επαρχιών κυρίως της Λάρνακας και Λεμεσού συνολικής έκτασης περίπου 723 χμ<sup>2</sup>. Η περιοχή Λεμεσού επιλέχθηκε με την μέθοδο της ανάλυσης κινδύνου και η περιοχή της Λάρνακας επιλέχθηκε τυχαία. Για τον έλεγχο χρησιμοποιήθηκαν τουλάχιστο τρεις δορυφορικές εικόνες για κάθε περιοχή, διαφορετικών χρονικών περιόδων και ανάλυσης. Οι μετρήσεις πραγματοποιήθηκαν σε δορυφορικές εικόνες πολύ Υψηλής Ανάλυσης (VHR).

Ο έλεγχος με τηλεπισκόπηση περιλαμβάνει κυρίως την μέτρηση των εκτάσεων και την αναγνώριση της καλλιέργειας πάνω στη δορυφορική εικόνα, για κάθε αιτούμενο τεμάχιο που υπάρχει στην Ενιαία Αίτηση Εκταρικών Επιδοτήσεων. Τα τεμάχια τα οποία δεν ήταν δυνατό να μετρηθούν από τη δορυφορική εικόνα ή να αναγνωριστούν η καλλιέργεια τους, ελέγχθηκαν με Κλασικό Επιτόπιο Έλεγχο και η έκταση τους μετρήθηκε με GPS. Το 2013 ελέγχθηκαν με τηλεπισκόπηση συνολικά 21.060 τεμάχια. Το έργο πραγματοποιήθηκε από τον Τομέα τηλεπισκόπησης των Τεχνικών Υπηρεσιών του Οργανισμού.

Τα αποτελέσματα καταχωρήθηκαν στο σύστημα των Εκταρικών Επιδοτήσεων του ΚΟΑΠ και στάλθηκαν αναλυτικές καταστάσεις στους αιτητές οι οποίοι είχαν διαφορές στις αιτούμενες με τις μετρηθείσες εκτάσεις όπως και στις καλλιέργειες που δηλώθηκαν. Οι αιτητές είχαν το δικαίωμα υποβολής ένστασης σε περίπτωση διαφωνίας με το πόρισμα της τηλεπισκόπησης.



#### ΕΞΥΠΗΡΕΤΗΣΗ ΤΟΥ ΑΓΡΟΤΗ

Η ενημέρωση και εξυπηρέτηση του αγροτικού μας κόσμου είναι ιδιαίτερα σημαντική για τον ΚΟΑΠ, ο οποίος στα πλαίσια της αποστολής του, ενεργεί με απώτερο στόχο την πλήρη εκταμίευση των κονδυλίων με τα οποία δικαιούται να επιδοτηθεί ο Κύπριος αγρότης, σύμφωνα πάντοτε με τους Ευρωπαϊκούς κανονισμούς.

Αξιοποιώντας την εμπειρία του με την πάροδο του χρόνου και με μέλημα του την παροχή ποιοτικών υπηρεσιών προς τους αγρότες, ο Οργανισμός φροντίζει να εμπλουτίζει και να βελτιώνει συνεχώς τις μεθόδους εξυπηρέτησης που εφαρμόζει.

Για ακόμη μια χρονιά, οι αγρότες έλαβαν γνώση των διαφόρων ανακοινώσεων του ΚΟΑΠ, μέσω γραπτών ενημερώσεων, δημοσιεύσεων/παρουσιάσεων στα μέσα μαζικής ενημέρωσης και ενημερωτικών εκστρατειών σε διάφορες κοινότητες. Οι αγρότες εξυπηρετήθηκαν επίσης επί τόπου στα Επαρχιακά Γραφεία του ΚΟΑΠ και τηλεφωνικά μέσω του σύγχρονου τηλεφωνικού του κέντρου (7777 1999) και των Επαρχιακών του Γραφείων.

Το Φεβρουάριο του 2013 διοργανώθηκαν εκπαιδεύσεις για Συμβούλους σε όλα τα κατά τόπους Επαρχιακά Γραφεία του ΚΟΑΠ, για να παρέχουν υπηρεσίες στους αγρότες για τη συμπλήρωση του Μητρώου Γεωργικής Γης. Τον Φεβρουάριο πραγματοποιήθηκαν επίσης παρουσιάσεις σε διάφορες κοινότητες για ενημέρωση των αιτητών αναφορικά με το Μητρώο Γεωργικής Γης και το ΣΕΕ 2013.

Ο ΚΟΑΠ δίνει επίσης ιδιαίτερη έμφαση στην ηλεκτρονική

εξυπηρέτηση των αγροτών, την οποία προωθεί και αναβαθμίζει συνεχώς. Για πρώτη χρονιά όλοι οι αγρότες υπέβαλαν ηλεκτρονικά την Ενιαία Αίτηση Εκταρικών Επιδοτήσεων, μέσω του διαδικτυακού συστήματος το οποίο αναπτύχθηκε για τον σκοπό αυτό. Άλλες μέθοδοι ηλεκτρονικής ενημέρωσης των αγροτών τις οποίες εφάρμοσε ο Οργανισμός κατά το υπό επισκόπηση έτος, είναι η αποστολή ηλεκτρονικών μηνυμάτων στα κινητά τους τηλέφωνα (SMS) και η ενημέρωσή τους μέσω της ιστοσελίδας του ([www.capo.gov.cy](http://www.capo.gov.cy)). Αξίζει να σημειωθεί ότι, μέσω της ιστοσελίδας, εξυπηρετούνται αρκετοί αιτητές, οι οποίοι αποστέλλουν τα ερωτήματά τους στην διεύθυνση επικοινωνίας [info@capo.gov.cy](mailto:info@capo.gov.cy).

#### ΔΗΜΟΣΙΕΣ ΚΑΙ ΔΙΕΘΝΕΙΣ ΣΧΕΣΕΙΣ / ΣΥΝΕΡΓΑΣΙΕΣ ΚΑΙ ΆΛΛΑ ΓΕΓΟΝΟΤΑ

Ο Οργανισμός φροντίζει για την επαρκή και έγκαιρη ενημέρωση του αγρότη, για όλα τα Μέτρα που επιδοτεί. Χρησιμοποιούνται διάφορα μέσα ενημέρωσης. Μερικά από τα μέσα αυτά είναι δημοσιογραφικές διασκέψεις, δημοσιεύσεις σε εφημερίδες / περιοδικά, ημερίδες, εκθέσεις, παρουσιάσεις σε ραδιόφωνο, τηλεόραση, περιφερειακές συγκεντρώσεις και αποστολή γραπτών μηνυμάτων (sms) στους αιτητές. Χρησιμοποιούνται επίσης τηλεοπτικά σποτ, δελτία τύπου και παρουσιάσεις διευθυντικών στελεχών σε τηλεοπτικά και ραδιοφωνικά κανάλια και γενικά σε διάφορες άλλες εκδηλώσεις. Επίσης ο Οργανισμός ενημερώνει τις Αγροτικές Οργανώσεις και τους Διαπιστευμένους Φορείς μέσω παρουσιάσεων/εκπαιδεύσεων.

Ο Επίτροπος με συνοδεία λειτουργών του Οργανισμού Αγροτικών Πληρωμών συμμετείχε στα δυο συνέδρια



33<sup>ο</sup> Συνέδριο των επι κεφαλής των Οργανισμών Πληρωμών της ΕΕ, Ιρλανδία, 24 - 26 Απριλίου 2013



των επικεφαλής των Οργανισμών Πληρωμών τα οποία πραγματοποιήθηκαν στις 24-26 Απριλίου 2013 στο Δουβλίνο, της Ιρλανδίας και στις 23-25 Οκτωβρίου 2013 στο Vilnius, της Λιθουανίας αντίστοιχα. Συμμετείχε επίσης και στα δυο συνέδρια του Panta Rhei που πραγματοποιούνται θέματα Πληροφορικής των Οργανισμών Πληρωμών.

Στις 29-31 Μαΐου, ο ΚΟΑΠ φιλοξένησε το 43<sup>ο</sup> Συνέδριο Πάντα Ρει της Ευρωπαϊκής Ένωσης στο ξενοδοχείο Hilton Park στη Λευκωσία. Ο Οργανισμός «Πάντα Ρει» του οποίου προεδρεύει ο Επίτροπος μέχρι τον Δεκέμβριο του 2014, είναι ένας θεσμός των Οργανισμών Αγροτικών Πληρωμών των κρατών μελών της Ευρωπαϊκής Ένωσης που σκοπό έχει την προώθηση, ανάπτυξη και περαιτέρω αναβάθμιση των συστημάτων Πληροφορικής στους Οργανισμούς αυτούς, πάντοτε προς υλοποίηση της Κοινής Αγροτικής Πολιτικής. Στο Συνέδριο αυτό συμμετείχαν όλα τα κράτη μέλη της Ε.Ε, η Ευρωπαϊκή Επιτροπή, το Ελεγκτικό Συνέδριο και οι υπό ένταξη χώρες. Τα θέματα που απασχόλησαν το συνέδριο είναι θέματα υλοποίησης και αναβάθμισης των συστημάτων πληροφορικής για την υποστήριξη της Νέας ΚΑΠ 2014-2020, e-archiving and Paperless Office, Automation of Testing, Information Security, Evolution of SOA (Service-Oriented Architecture) και άλλα σχετικά με το Τομέα της Πληροφορικής θέματα.

Ο Κυπριακός Οργανισμός Αγροτικών Πληρωμών συμμετείχε επίσης, στις 16 - 18 Οκτωβρίου 2013, στο δεύτερο συνέδριο του Panta Rhei στην Σουηδία.

#### Επίσκεψη Υπουργού Γεωργίας Φυσικών Πόρων

Ο Υπουργός Γεωργίας Φυσικών Πόρων και Περιβάλλοντος κ. Νίκος Κουγιάλης επισκέφτηκε στις 29 Μαρτίου 2013, τον Κυπριακό Οργανισμό Αγροτικών Πληρωμών (ΚΟΑΠ). Ο κ. Κουγιάλης, σε σύσκεψη με την διευθυντική ομάδα του Οργανισμού, ενημερώθηκε από

τον Επίτροπο κ. Κώστα Πετρίδη, για την μέχρι σήμερα πορεία και πρόοδο του Οργανισμού.

#### ΕΛΕΓΧΟΙ ΠΟΥ ΔΙΕΝΕΡΓΗΘΗΚΑΝ ΣΤΟΝ ΚΟΑΠ ΚΑΤΑ ΤΟ ΕΤΟΣ 2013

Κατά το έτος 2013, ο ΚΟΑΠ έτυχε των πιο κάτω ελέγχων:

- Ετήσιος έλεγχος από τη Γενική Ελεγκτή της Δημοκρατίας.
- Ενδιάμεσος και ετήσιος έλεγχος από το Όργανο Πιστοποίησης (ελεγκτικός οίκος Grant Thornton) για την πιστοποίηση των ετήσιων λογαριασμών του ΚΟΑΠ.
- Ετήσιος έλεγχος οικονομικών καταστάσεων από το Όργανο Πιστοποίησης.
- Έλεγχος από την Ευρωπαϊκή Επιτροπή για τα Μέτρα με βάση την έκταση του ΠΑΑ 2007-2013

#### ΣΥΜΜΕΤΟΧΗ ΟΡΓΑΝΙΣΜΟΥ ΣΕ ΔΙΑΧΕΙΡΙΣΤΙΚΕΣ ΚΑΙ ΑΛΛΕΣ ΕΠΙΤΡΟΠΕΣ

Μέσω της συμμετοχής του σε Διαχειριστικές και άλλες Επιτροπές, ο ΚΟΑΠ λαμβάνει σημαντική πληροφόρηση για διάφορα θέματα που αφορούν την καθημερινή του λειτουργία καθώς και για τα τεκταινόμενα του γεωργοκτηνοτροφικού τομέα στην Ευρωπαϊκή Ένωση και ειδικά στην Ευρωπαϊκή Επιτροπή και στο Ευρωπαϊκό Συμβούλιο.

Ο Οργανισμός συμμετέχει σε συναντήσεις της Διαχειριστικής Επιτροπής Γεωργικών Ταμείων, στις οποίες συζητούνται και λαμβάνονται αποφάσεις για οριζόντια θέματα που αφορούν τη λειτουργία των Οργανισμών Πληρωμών (όπως θέματα διαπίστευσης), προϋπολογισμού των γεωργικών ταμείων, δημοσιοποίησης στοιχείων των αιτητών, θέματα ελέγχων, έγγραφα εργασίας που αφορούν την εφαρμογή προνοιών των κανονισμών και άλλα.

Παράλληλα, ο ΚΟΑΠ συμμετέχει σε συναντήσεις της Διαχειριστικής Επιτροπής για τις Άμεσες Πληρωμές,

στις οποίες συζητούνται θέματα εφαρμογής των Μέτρων / Σχεδίων που εφαρμόζει ο ΚΟΑΠ στα πλαίσια των Άμεσων Πληρωμών, του Ολοκληρωμένου Συστήματος Διαχείρισης και Ελέγχου και της Πολλαπλής Συμμόρφωσης.

Ο ΚΟΑΠ συμμετέχει στη Διαχειριστική Επιτροπή Αγροτικής Ανάπτυξης που εξετάζει και παρακολουθεί την εφαρμογή των Προγραμμάτων Αγροτικής Ανάπτυξης των Κρατών Μελών καθώς επίσης και την εφαρμογή και υλοποίηση των σχετικών νομοθετημένων προνοιών.

Όσον αφορά τα θέματα Κοινών Οργανώσεων Αγοράς (ΚΟΑ) και Μηχανισμών Εμπορίου (ΜΕ), ο ΚΟΑΠ εκπροσωπείται σε ευρωπαϊκό επίπεδο, στις συνεδρίες της Διαχειριστικής Επιτροπής της Κοινής Οργάνωσης Γεωργικών Αγορών (ΚΟΑ) – Οριζόντιες Ερωτήσεις.

Οι πιο πάνω Διαχειριστικές Επιτροπές, μεταξύ των άλλων καθηκόντων τους, εξετάζουν και πιθανές τροποποιήσεις και επεκτάσεις των τομεακών νομοθεσιών ευθύνης τους, ώστε να υλοποιείται με καλύτερο και πιο στοχευμένο τρόπο η Κοινή Αγροτική Πολιτική, όπως αυτή έχει καθοριστεί από την Επιτροπή, το Συμβούλιο και το Ευρωπαϊκό Κοινοβούλιο.

Ο ΚΟΑΠ συμμετέχει επίσης, όταν και εφόσον απαιτείται, σε συναντήσεις και εκπαιδύσεις που έχουν σχέση με τα λογισμικά συστήματα κοινοποιήσεων (ISAMM & AMIS QUOTA SYSTEM).

Ο ΚΟΑΠ συμμετέχει επίσης στη Διαχειριστική Επιτροπή Αγροτικής Ανάπτυξης που εξετάζει και παρακολουθεί την εφαρμογή των Προγραμμάτων Αγροτικής Ανάπτυξης των Κρατών Μελών καθώς επίσης και την εφαρμογή και υλοποίηση των σχετικών νομοθετημένων προνοιών.

Οι πιο πάνω διαχειριστικές επιτροπές, μεταξύ των άλλων καθηκόντων τους, εξετάζουν και πιθανές τροποποιήσεις και επεκτάσεις των τομεακών νομοθεσιών ευθύνης τους

ώστε να υλοποιείται με καλύτερο και πιο στοχευμένο τρόπο η Κοινή Αγροτική Πολιτική, όπως αυτή έχει καθοριστεί από την Επιτροπή, το Συμβούλιο και το Ευρωπαϊκό Κοινοβούλιο.

Ο ΚΟΑΠ, μέσω της Υπηρεσίας Καταπολέμησης της Απάτης, εκπροσωπείται σε συναντήσεις για θέματα καταπολέμησης της απάτης και προστασίας των οικονομικών συμφερόντων της ΕΕ τόσο σε εθνικό όσο και σε Ευρωπαϊκό επίπεδο. Σε εθνικό επίπεδο η Υπηρεσία συμμετέχει στις συνεδριάσεις του εθνικού συντονιστικού φορέα AFCOS (AntiFraud CoOrdinating Structure). Σε Ευρωπαϊκό επίπεδο συμμετέχει στις συναντήσεις της OLAF (Ευρωπαϊκή Υπηρεσία Καταπολέμησης της Απάτης) και της Γενικής Διεύθυνσης Γεωργίας και είναι μέλος της Ομάδας Εμπειρογνομητών για την εφαρμογή του Κανονισμού (ΕΕ) αριθ. 1306/2013 (Τίτλος V, Κεφάλαιο III).

Το 2013, ο ΚΟΑΠ, μέσω της Υπηρεσίας, συνέβαλε σε όλα τα σημαντικά θέματα που συζητήθηκαν σε Ευρωπαϊκό επίπεδο, στη νομοθεσία όπως αυτή εξελίχθηκε στον σχετικό τομέα καθώς και στις σχετικές πρωτοβουλίες που προωθήθηκαν από τα κράτη μέλη και από τα αρμόδια Όργανα της ΕΕ. Η Υπηρεσία εκπροσώπησε τον ΚΟΑΠ και κατ' επέκταση την Κυπριακή Δημοκρατία σε τρία συνέδρια. Σε ένα από αυτά, με τίτλο «How to prevent and fight rural development fraud» που πραγματοποιήθηκε στο Zagreb της Κροατίας 14-15 Οκτωβρίου 2013, η Υπηρεσία παρουσίασε θέμα στην ολομέλεια.

Επίσης, κατόπιν πρόσκλησης της Ευρωπαϊκής Επιτροπής, η Υπηρεσία συμμετείχε ως εκπαιδευτής στην εκπαίδευση TAIEX με τίτλο «Irregularities - key actors and basic principles of its prevention, detection, treatment and reporting with regards to EU funds in Montenegro» στο Μαυροβούνιο, για τα υπό ένταξη κράτη μέλη.

Σε εθνικό επίπεδο ο Οργανισμός μέσω της Υπηρεσίας είχε ενεργό συμμετοχή στις εργασίες του AFCOS.



43<sup>ο</sup> Συνέδριο Πάντα Ρει των Οργανισμών Πληρωμών της ΕΕ, Κύπρος, 29-31 Μαΐου 2013



44<sup>ο</sup> Συνέδριο Πάντα Ρει των Οργανισμών Πληρωμών της ΕΕ, Σουηδία, 16-18 Οκτωβρίου 2013



## 7. Αναπτυξιακές Δραστηριότητες

### ΝΕΑ ΠΟΛΙΤΙΚΗ ΓΙΑ ΚΑΤΑΠΟΛΕΜΗΣΗ ΤΗΣ ΑΠΑΤΗΣ

Το 2013 με πρωτοβουλία της Υπηρεσίας ο ΚΟΑΠ υιοθέτησε μια νέα πολιτική πλαίσιο η οποία ονομάζεται Πολιτική Θωράκισης της νομοθεσίας και των συστημάτων διαχείρισης και ελέγχου του Κυπριακού Οργανισμού Αγροτικών Πληρωμών κατά των παρατυπιών και της απάτης. Με την πολιτική αυτή υιοθετείται στον Οργανισμό μια νέα, δυναμική προσέγγιση για θωράκιση της νομοθεσίας και των συστημάτων διαχείρισης και ελέγχου του Οργανισμού κατά των παρατυπιών και της απάτης. Στόχος είναι η ουσιαστική βελτίωση της διαχείρισης του Οργανισμού, μέσα από μια πιο εντατική συμμόρφωση του με τις νομικές του υποχρεώσεις και η κινητοποίηση του συνόλου των Τμημάτων του Οργανισμού και των Αναδόχων του, ως προς την πρόληψη, την ανίχνευση, την παρακολούθηση και την καταπολέμηση των παρατυπιών, της απάτης, και των λοιπών, παράνομων δραστηριοτήτων και γενικά η εντατικοποίηση της προώθησης της προστασίας των οικονομικών συμφερόντων τόσο της ΕΕ και αλλά και γενικά του δημοσίου χρήματος. Η πολιτική καλύπτει άξονες όπως η απόκτηση γνώσης και κουλτούρας κατά της απάτης και των παρατυπιών, η ανάγκη για συνεχή θωράκιση της νομοθεσίας και αναθεώρηση των εγχειριδίων και διαδικασιών, η ανταλλαγή πληροφοριών, τα συστήματα ελέγχου, οι ανακτήσεις, η επιβολή κυρώσεων, θέματα διαφάνειας και πρόσβαση σε πληροφορίες, θέματα δεοντολογίας και ακεραιότητας, δημόσιες συμβάσεις, η ανάγκη για διαρκή αξιολόγηση των ενεργειών κατά της απάτης και τέλος η υποχρέωση για ενσωμάτωση της πολιτικής στις υφιστάμενες διαδικασίες και πολιτικές του Οργανισμού.

### ΕΦΑΡΜΟΓΗ ΧΑΡΤΗ ΤΕΜΑΧΙΩΝ (WEB-GIS)

Ο ΚΟΑΠ ξεκίνησε τη χρήση λογισμικής εφαρμογής ιστού με την οποία οι αγρότες / αιτητές έχουν πρόσβαση στα γεωγραφικά δεδομένα που διαθέτει ο Οργανισμός, όπως δορυφορικές εικόνες, κτηματολογικά σημεία, πολύγωνα επιλέξιμων εκτάσεων, κτηνοτροφικές εκμεταλλεύσεις και άλλα, μέσω φυλλομετρητή (browser), χωρίς την ανάγκη εγκατάστασης οποιουδήποτε λογισμικού στον υπολογιστή τους. Συγκεκριμένα, η εφαρμογή αποτελεί κομμάτι του συστήματος Ηλεκτρονικής Υποβολής Αιτήσεων (EAS) και τόσο κατά την ανανέωση του Μητρώου Γεωργικής Γης, όσο και κατά την υποβολή της Ενιαίας Αίτησης Εκταρικών Επιδοτήσεων, οι αγρότες / αιτητές είχαν τη δυνατότητα να αντλήσουν πληροφορίες που προσφέρει η εφαρμογή για την ορθή και πλήρη ολοκλήρωση της δήλωσης τους.

### ΕΠΕΚΤΑΣΗ ΤΟΥ ORACLE BUSINESS INTELLIGENCE

Εντός του 2013, το επιχειρησιακό μοντέλο του συστήματος Oracle Business Intelligence επεκτάθηκε ώστε να περιλαμβάνει δεδομένα του Τμήματος Λογιστηρίου - Ταμείο Πληρωμών, του Τμήματος Λογιστηρίου - Ταμείο Λειτουργίας, καθώς και του Τμήματος Εκτέλεσης Πληρωμών. Κατά το 2014 η επέκταση θα χρησιμοποιηθεί από τα υπό αναφορά Τμήματα για τη δημιουργία αναφορών, πληροφοριών και στατιστικών στοιχείων με εύχρηστο, εύκολο και κατανοητό τρόπο.

### ΕΓΚΑΤΑΣΤΑΣΗ MICROSOFT EXCHANGE SERVER

Το 2013 εγκαταστάθηκε το λειτουργικό σύστημα του Microsoft Exchange Server στον ΚΟΑΠ και πλέον η διαχείριση, ο έλεγχος και η ευθύνη για το ηλεκτρονικό ταχυδρομείο έχουν μεταφερθεί στο Τμήμα Πληροφορικής του ΚΟΑΠ αντί του Τμήματος Υπηρεσιών Πληροφορικής του Υπουργείου Οικονομικών. Τα σημαντικότερα οφέλη που αποκομίζονται είναι η εξοικονόμηση κόστους (περίπου €20.000 ετήσια για άδειες χρήσης), η αυξημένη λειτουργικότητα, η δυνατότητα άμεσης δημιουργίας νέων λογαριασμών κ.α.

### ΑΓΟΡΑ ΛΟΓΙΣΜΙΚΟΥ ΓΙΑ ΤΗΝ ΑΝΑΓΚΗ ΤΗΣ ΥΠΗΡΕΣΙΑΣ ΕΣΩΤΕΡΙΚΟΥ ΕΛΕΓΧΟΥ

Το 2013 ο Οργανισμός προχώρησε στην αγορά, μέσω της νεομισμένης διαδικασίας προσφορών, έτοιμου πακέτου λογισμικού για μηχανογράφηση της εργασίας της Υπηρεσίας Εσωτερικού Ελέγχου και για εύκολη παρακολούθηση των εισηγήσεων της και των εισηγήσεων των εξωτερικών ελεγκτών.

Η αυτοματοποίηση αυτή έγινε με στόχο τη μείωση:

- του χρόνου ετοιμασίας φύλλων εργασίας σε έντυπη μορφή
- του χρόνου παρακολούθησης των εισηγήσεων της ΥΕΕ
- της ανάγκης για εκτύπωση εγγράφων με αποτέλεσμα τη μείωση του κόστους που αυτό συνεπάγεται (αγορά χαρτιού, μελάνι για τους εκτυπωτές, boxfiles, και βιβλιοθηκών για τη φύλαξή τους)

Συγκεκριμένα, το εν λόγω λογισμικό χρησιμοποιείται από την ΥΕΕ για:

- τη διενέργεια ανάλυσης κινδύνου για καθορισμό του Πενταετούς και Ετήσιου Προγράμματος Ελέγχου της,
- καταρτισμό προγραμμάτων ελέγχου για κάθε έλεγχο,

- καταγραφή της εργασίας των ελεγκτών και επιθεώρησης της από την Υπεύθυνη της ΥΕΕ,
- ανάθεση της εργασίας στους ελεγκτές βάσει καθορισμένου χρονοδιαγράμματος και παρακολούθηση της υλοποίησης του ανά ελεγκτή
- ετοιμασία έκθεσης ελέγχου
- δημιουργία βάσης δεδομένων των εισηγήσεων της ΥΕΕ για παρακολούθηση της εφαρμογής τους και σχετική ενημέρωση του Επιτρόπου

Παράλληλα συγκεκριμένο κομμάτι (module) του πιο πάνω λογισμικού μπορεί να χρησιμοποιηθεί ως βάση δεδομένων για τις εισηγήσεις των εξωτερικών ελεγκτών με σκοπό την αποτελεσματική παρακολούθηση της εφαρμογής τους.





# 8. Παραρτήματα

Για το έτος που έληξε στις 31 Δεκεμβρίου 2013



## 8. Παραρτήματα

Πίνακας 1: Πληρωμές ΚΟΑΠ από 1/07/2004 - 31/12/2013

Περιγραφή	Ποσά που έχουν πληρωθεί		
	Χορηγία ΕΕ (€)	Εθνικά Κονδύλια (€)	Σύνολο (€)
<b>ΚΟΙΝΕΣ ΟΡΓΑΝΩΣΕΙΣ ΑΓΟΡΑΣ</b>			
Επιστροφές για Προϊόντα Εκτός Παραρτήματος 1 & Ζάχαρη	145.074	0	145.074
Οπωροκηπευτικά	24.874.908	1.507.853	26.382.761
Προϊόντα του Αμπελοοινικού Τομέα	64.359.591	0	64.359.591
Μέτρα Προώθησης	6.040.072	3.624.044	9.664.116
Γάλα και Γαλακτοκομικά Προϊόντα	4.072.927	0	4.072.927
Βόειο Κρέας	302.381	0	302.381
Χοίρειο κρέας, αυγά, πουλερικά, μελισσοκομία και λοιπά ζωικά προϊόντα	1.392.797	849.562	2.242.359
<b>ΣΥΝΟΛΟ ΠΛΗΡΩΜΩΝ ΚΟΙΝΩΝ ΟΡΓΑΝΩΣΕΩΝ ΑΓΟΡΑΣ &amp; ΜΗΧΑΝΙΣΜΩΝ ΕΜΠΟΡΙΟΥ</b>	<b>101.187.751</b>	<b>5.981.459</b>	<b>107.169.210</b>
<b>Ποσοστά</b>	<b>94.42%</b>	<b>5.58%</b>	
<b>ΑΜΕΣΕΣ ΕΝΙΣΧΥΣΕΙΣ</b>			
Εκταρικές Επιδοτήσεις	216.721.369	196.331.400	413.052.769
Μεταποίηση εσπεριδοειδών και λαχανικών	15.534.042	0	15.534.042
Επιδότηση Αγελαδινού Γάλακτος	0	26.184.939	26.184.939
Πριμοδότηση Σφαγής Βοοειδών	0	27.228.322	27.228.322
Κεφαλική Επιδότηση Αιγοπροβάτων	0	106.456.126	106.456.126
Πτηνοτροφία - Χοιροτροφία	0	17.880.281	17.880.281
Ανομβρία 2008	0	62.425.393	62.425.393
Υπερειαφορά από παραγωγούς γάλακτος	-4.627.786	-47.369	-4.675.155
Πληρωθέντα & ανακτηθέντα ποσά - πολυετείς κυρώσεις κ.λ.π.	-14.057.800	10.227.546	-3.830.254
			-8.505.409
<b>ΣΥΝΟΛΟ ΠΛΗΡΩΜΩΝ ΑΜΕΣΩΝ ΕΝΙΣΧΥΣΕΩΝ</b>	<b>213.569.825</b>	<b>446.686.638</b>	<b>660.256.463</b>
<b>Ποσοστά</b>	<b>32.35%</b>	<b>67.65%</b>	
<b>ΑΓΡΟΤΙΚΗ ΑΝΑΠΤΥΞΗ</b>			
Μέτρα Αγροτικής Ανάπτυξης 2004 - 2006	73.157.213	93.383.920	166.541.133
Μέτρα Αγροτικής Ανάπτυξης 2007 - 2013	117.042.671	95.293.026	212.335.697
<b>ΣΥΝΟΛΟ ΠΛΗΡΩΜΩΝ ΜΕΤΡΩΝ ΑΓΡ. ΑΝΑΠΤΥΞΗΣ</b>	<b>190.199.884</b>	<b>188.676.946</b>	<b>378.876.830</b>
<b>Ποσοστά</b>	<b>50.20%</b>	<b>49.80%</b>	
<b>ΕΚΚΑΘΑΡΙΣΗ ΛΟΓΑΡΙΑΣΜΩΝ</b>			
Αναπροσαρμογή επιδοτήσεων από δημοσιονομικές διορθώσεις	-43,218	43,218	0
<b>ΓΕΝΙΚΟ ΣΥΝΟΛΟ</b>	<b>504.914.242</b>	<b>641.388.261</b>	<b>1.146.302.503</b>
<b>Γενικά Ποσοστά</b>	<b>44.05%</b>	<b>55.95%</b>	

Πίνακας 2: Πληρωμές ΚΟΑΠ για το 2013

Περιγραφή	Ποσά που έχουν πληρωθεί		
	Χορηγία ΕΕ (€)	Εθνικά Κονδύλια (€)	Σύνολο (€)
<b>ΚΟΙΝΕΣ ΟΡΓΑΝΩΣΕΙΣ ΑΓΟΡΑΣ</b>			
Οπωροκηπευτικά	1.287.466	93.340	1.380.806
Προϊόντα του Αμπελοοινικού Τομέα	4.594.332	0	4.594.332
Γάλα και Γαλακτοκομικά Προϊόντα	199.952	0	199.952
Χοίρειο κρέας, αυγά, πουλερικά, μελισσοκομία και λοιπά ζωικά προϊόντα	112.151	112.154	224.305
<b>ΣΥΝΟΛΟ ΠΛΗΡΩΜΩΝ ΚΟΙΝΩΝ ΟΡΓΑΝΩΣΕΩΝ ΑΓΟΡΑΣ</b>	<b>6.193.901</b>	<b>205.494</b>	<b>6.399.395</b>
<b>Ποσοστά</b>	<b>96.79%</b>	<b>3.21%</b>	
<b>ΑΜΕΣΕΣ ΕΝΙΣΧΥΣΕΙΣ</b>			
Εκταρικές Επιδοτήσεις	40.468.638	3.180.160	43.648.798
Πριμοδότηση Σφαγής Βοοειδών	0	1.929.543	1.929.543
Κεφαλική Επιδότηση Αιγοπροβάτων	0	4,031.850	4,031.850
Πτηνοτροφία - Χοιροτροφία	0	726.734	726.734
Οπωροκηπευτικά	3.343.395	0	3.343.395
Ανομβρία 2008	0	2.562	2.562
Υπερειαφορά από παραγωγούς γάλακτος	-339.395	-3.428	-342.823
Πληρωθέντα & ανακτηθέντα ποσά - πολυετείς κυρώσεις κ.λ.π.	-439.569	-1.471.244	-1.910.813
<b>ΣΥΝΟΛΟ ΠΛΗΡΩΜΩΝ ΑΜΕΣΩΝ ΕΝΙΣΧΥΣΕΩΝ</b>	<b>43.033.069</b>	<b>8.396.177</b>	<b>51.429.246</b>
<b>Ποσοστά</b>	<b>83.67%</b>	<b>16.33%</b>	
<b>ΑΓΡΟΤΙΚΗ ΑΝΑΠΤΥΞΗ</b>			
Μέτρα Αγροτικής Ανάπτυξης 2004-2006	73.644	73.729	147.373
Μέτρα Αγροτικής Ανάπτυξης 2007-2013	27.779.698	6.038.624	33.818.322
<b>ΣΥΝΟΛΟ ΠΛΗΡΩΜΩΝ ΜΕΤΡΩΝ ΑΓΡ. ΑΝΑΠΤΥΞΗΣ</b>	<b>27.853.342</b>	<b>6.112.353</b>	<b>33.965.695</b>
<b>Ποσοστά</b>	<b>82.00%</b>	<b>18.00%</b>	
<b>ΕΚΚΑΘΑΡΙΣΗ ΛΟΓΑΡΙΑΣΜΩΝ</b>			
Αναπροσαρμογή επιδοτήσεων από δημοσιονομικές διορθώσεις	56.854	-56.854	0
<b>ΓΕΝΙΚΟ ΣΥΝΟΛΟ</b>	<b>77.137.166</b>	<b>14.657.170</b>	<b>91.794.336</b>
<b>Ποσοστά</b>	<b>84.03%</b>	<b>15.97%</b>	



**Πίνακας 3: Πληρωμές των Μέτρων των Κοινών Οργανώσεων Αγαρής και Μηχανισμών Εμπορίου για το 2013**

Μέτρα	Αριθμός Αιτήσεων	Εθνική Χρηματοδότηση (€)	Κοινοτική Χρηματοδότηση (€)	Σύνολο (€)
<b>Σ.Α.Π. 1β:</b> Αναδιάρθρωση και Μετατροπή Αμπελώνων	495	0.00	3.608.045.00	3.608.045.00
<b>Σ.Α.Π. 3α:</b> Στήριξη και Καταβολή Οικονομικής Ενίσχυσης για Υλικές ή Άυλες Επενδύσεις σε Εγκαταστάσεις Επεξεργασίας, Υποδομές Οινοποιίας και Εμπορίας Οίνων	13	0.00	792.004.50	792.004.50
<b>Σ.Α.Π. 3β:</b> Ασφάλιση Συγκομιδής	1	0.00	186.654.12	186.654.12
<b>Κ.Ο.Α. 3:</b> Μέτρο Ενίσχυσης σε Αναγνωρισμένες Οργανώσεις Παραγωγών Οπωροκηπευτικών με βάση τα Επιχειρησιακά τους Προγράμματα	15	0.00	806.658.71	806.658.71
<b>Κ.Ο.Α. 4:</b> Μέτρο Ενίσχυσης των Ομάδων Παραγωγών του Τομέα Οπωροκηπευτικών	4	93.340.39	480.807.55	574.147.94
Μελισσοκομικό Πρόγραμμα 2011 - 2013	309	112.153.60	112.151.13	224.304.73
Σχέδιο Παροχής Γάλακτος και Γαλακτοκομικών Προϊόντων στα σχολεία	45	0.00	199.951.57	199.951.57
<b>ΣΥΝΟΛΟ</b>	<b>882</b>	<b>205.493.99</b>	<b>6.186.272.58</b>	<b>6.391.766.57</b>

**Πίνακας 4: Πληρωμές του Προγράμματος Αγροτικής Ανάπτυξης 2007 - 2013 για το 2013**

Μέτρο - Καθεστώς	Πληρωμές (€)
<b>ΑΞΟΝΑΣ ΠΡΟΤΕΡΑΙΟΤΗΤΑΣ 1:</b> <b>Βελτίωση της ανταγωνιστικότητας του τομέα της γεωργίας και της δασοκομίας</b>	<b>8.743.489.94</b>
Μέτρο 1.1: Εκπαίδευση, πληροφόρηση και διάδοση της γνώσης	498.664.64
Μέτρο 1.2: Ενίσχυση πρώτης εγκατάστασης νέων γεωργών	1.237.500.00
Μέτρο 1.3: Πρόωρη συνταξιοδότηση αγροτών	1.450.171.06
Μέτρο 1.4: Χρήση συμβουλευτικών υπηρεσιών από τους γεωργούς και τους δασοκαλλιεργητές	0
Μέτρο 1.5: Εκσυγχρονισμός των γεωργικών και κτηνοτροφικών εκμεταλλεύσεων	
Καθεστώς 1.5.1: Επενδύσεις στις γεωργικές και κτηνοτροφικές εκμεταλλεύσεις	2.570.686.31
Καθεστώς 1.5.2: Διαχείριση αποβλήτων στις γεωργικές εκμεταλλεύσεις	221.272.50
Μέτρο 1.6: Προστιθέμενη αξία στα γεωργικά και δασοκομικά προϊόντα. Δημιουργία και εκσυγχρονισμός μονάδων μεταποίησης και εμπορίας γεωργικών και δασοκομικών προϊόντων	1.915.023.00
Μέτρο 1.7: Χωροταξική κτηνοτροφική ανάπτυξη	490.836.91
Μέτρο 1.8: Συμμετοχή γεωργών σε συστήματα για την ποιότητα των τροφίμων και δραστηριότητες ενημέρωσης και προώθησης των προϊόντων στο πλαίσιο συστημάτων για την ποιότητα των τροφίμων	
Καθεστώς 1.8.1: Συστήματα για την ποιότητα των τροφίμων	159.454.92
Καθεστώς 1.8.2: Προώθηση προϊόντων	99.880.60
Μέτρο 1.9: Ενθάρρυνση σύστασης και λειτουργίας Ομάδων Παραγωγών/Ενώσεων Ομάδων Παραγωγών	100.000.00
Μέτρο 1.10: Ειδικές Ενισχύσεις για ικανοποίηση των προτύπων της Ε.Ε (ανενεργό)	0



Πίνακας 4: Πληρωμές του Προγράμματος Αγροτικής Ανάπτυξης 2007 - 2013 για το 2013 (συνέχεια)

Μέτρο - Καθεστώς		Πληρωμές (€)
<b>ΑΞΟΝΑΣ ΠΡΟΤΕΡΑΙΟΤΗΤΑΣ 2:</b> <b>Βελτίωση του περιβάλλοντος και της υπαίθρου</b>		<b>23.716.041</b>
Μέτρο 2.1: Παροχή εξισωτικών πληρωμών σε μειονεκτικές περιοχές	# Πρώτη Περιφέρεια	777.483.86
	# Δεύτερη Περιφέρεια	4.840.791
Μέτρο 2.2: Ενίσχυση της βιοποικιλότητας και παροχή εξισωτικών πληρωμών στις περιοχές Φύση 2000		0
Μέτρο 2.3: Αγροπεριβαλλοντικές υποχρεώσεις	Καθεστώς 2.3.1: Αμπέλια	3.064.980
	Καθεστώς 2.3.2: Πατάτες	2.628.707
	Καθεστώς 2.3.3: Εσπεριδοειδή	3.137.018
	Καθεστώς 2.3.4: Αροτραίες	0
	Καθεστώς 2.3.5: Παραδοσιακές ποικιλίες οινοποιήσιμων αμπελιών και παραδοσιακές φυλές ζώων	(Α) Ζώα 420.228
		(Β) Αμπέλια 101.624
	Καθεστώς 2.3.6: Παραδοσιακό τοπίο	1.991.735
	Καθεστώς 2.3.7: Βιολογική παραγωγή	2.343.723
	Καθεστώς 2.3.8: Φυσικοί Οικότοποι	0
	Μέτρο 2.4: Δασώσεις	Καθεστώς 2.4.1: Δάσωση γεωργικής γης 66.595
	Καθεστώς 2.4.2: Εγκατάσταση γεωργοδασοπονικών συστημάτων 0	
	Καθεστώς 2.4.3: Δάσωση μη γεωργικής γης 41.783	
Μέτρο 2.5: Προστασία των δασών από τις πυρκαγιές και αναδάσωση καμένων περιοχών		210.239
Μέτρο 2.6: Διατήρηση και βελτίωση του κοινωνικού και οικολογικού ρόλου των δασών	Καθεστώς 2.6.1: Μη παραγωγικές επενδύσεις	553.119
	Καθεστώς 2.6.2: Δασοπεριβαλλοντικές ενισχύσεις	53.695
	Καθεστώς 2.6.3: Ενισχύσεις Natura 2000	1.058

Πίνακας 4: Πληρωμές του Προγράμματος Αγροτικής Ανάπτυξης 2007 - 2013 για το 2013 (συνέχεια)

Μέτρο - Καθεστώς		Πληρωμές (€)
<b>ΑΞΟΝΑΣ ΠΡΟΤΕΡΑΙΟΤΗΤΑΣ 3: Βελτίωση της ποιότητας ζωής στις αγροτικές περιοχές και διαφοροποίηση της αγροτικής οικονομίας</b>		<b>4.003.240</b>
Μέτρο 3.1: Ενθάρρυνση τουριστικών δραστηριοτήτων και προώθηση πολιτιστικής κληρονομιάς		297.483
Μέτρο 3.2: Διατήρηση, αποκατάσταση και αναβάθμιση της πολιτιστικής κληρονομιάς και του φυσικού πλούτου	Καθεστώς 3.2.1: Ανάπτυξη Κέντρων Κοινοτικών / Κοινωνικών Παροχών	2.486.065
	Καθεστώς 3.2.2: Αναζωογόνηση και ανάπτυξη της υπαίθρου	605.984
	Καθεστώς 3.2.3: Διατήρηση και αναβάθμιση της αγροτικής κληρονομιάς	613.706
Μέτρο 3.3: Απόκτηση δεξιοτήτων, εμπύχωση και εφαρμογή στρατηγικών τοπικής ανάπτυξης		0
Μέτρο 3.4: Παροχή Ευρυζωνικού Δικτύου στις "λευκές περιοχές"		0
<b>ΑΞΟΝΑΣ ΠΡΟΤΕΡΑΙΟΤΗΤΑΣ 4: LEADER</b>		<b>455.177</b>
Μέτρο 4.1: Εφαρμογή στρατηγικών τοπικής ανάπτυξης	Καθεστώς 4.1.1: Ανταγωνιστικότητα του τομέα γεωργίας και δασοκομίας	170.221
	Καθεστώς 4.1.2: Βελτίωση του περιβάλλοντος και της υπαίθρου	0
	Καθεστώς 4.1.3: Βελτίωση της ποιότητας ζωής στις αγροτικές περιοχές και διαφοροποίηση της αγροτικής οικονομίας	0
Μέτρο 4.2: Διατοπική και διακρατική συνεργασία		69.303
Μέτρο 4.3: Λειτουργικά έξοδα, απόκτηση δεξιοτήτων και εμπύχωση στην περιοχή		215.652
<b>ΤΕΧΝΙΚΗ ΥΠΟΣΤΗΡΙΞΗ</b>		<b>383.628</b>
Μέτρο 5.1: Τεχνική Υποστήριξη		383.628
<b>ΣΥΝΟΛΟ</b>		<b>33.818.321</b>











